



แผนพัฒนาท้องถิ่น (พ.ศ. 2566-2570)



เทศบาลตำบลศรีสงคราม
อำเภอวังสะพุง จังหวัดเลย

WWW.SRISONGKRAM.GO.TH

โทรศัพท์ 042-039206

ส่วนที่ 1

สภาพทั่วไปและข้อมูลพื้นฐาน

1. ด้านกายภาพ

1.1 ที่ตั้งและอาณาเขต

ตำบลศรีสงคราม เป็นตำบลหนึ่งของอำเภอวังสะพุง ตั้งอยู่ทางทิศตะวันออกของอำเภอวังสะพุง โดยอยู่ห่างจากที่ว่าการอำเภอวังสะพุง ประมาณ 3 กิโลเมตร มีเนื้อที่ประมาณ 73.40 ตารางกิโลเมตรหรือประมาณ 45,879 ไร่ พื้นที่ทำการเกษตรประมาณ 22,998 ไร่ เขตติดต่อดังนี้

ทิศเหนือ	ติดต่อกับ	ตำบลผาน้อยอำเภอวังสะพุง จังหวัดเลย
ทิศใต้	ติดต่อกับ	ตำบลโคกขมิ้นอำเภอวังสะพุงจังหวัดเลย
ทิศตะวันออก	ติดต่อกับ	ตำบลหนองหญ้าปล้อง อำเภอวังสะพุง จังหวัดเลย
ทิศตะวันตก	ติดต่อกับ	ตำบลวังสะพุงและตำบลผาบึง อำเภอวังสะพุง จังหวัดเลย

ตราสัญลักษณ์ประจำเทศบาลตำบลศรีสงคราม



แบ่งเขตการปกครองทั้งหมด 10 หมู่บ้าน ได้แก่

หมู่ที่ 1	ชื่อหมู่บ้านน้อยนา
หมู่ที่ 3	ชื่อหมู่บ้านโนนสว่าง
หมู่ที่ 4	ชื่อหมู่บ้านฟากเลย
หมู่ที่ 5	ชื่อหมู่บ้านน้อยเหนือ
หมู่ที่ 6	ชื่อหมู่บ้านบุงกกตาล
หมู่ที่ 7	ชื่อหมู่บ้านห้วยทรายคำ
หมู่ที่ 8	ชื่อหมู่บ้านดงน้อย
หมู่ที่ 9	ชื่อหมู่บ้านโคกหนองแก
หมู่ที่ 10	ชื่อหมู่บ้านไทยเจริญ
หมู่ที่ 11	ชื่อหมู่บ้านศรีสงคราม

1.2 ลักษณะภูมิประเทศ

ลักษณะภูมิประเทศทั่วไปของตำบลศรีสงครามสภาพพื้นที่ส่วนใหญ่เป็นที่เนินสูง และที่ราบเป็นบางส่วนมีภูเขาล้อมรอบและมีแม่น้ำเลยไหลผ่าน สูงจากระดับน้ำทะเลประมาณ 190 - 200 เมตร โดยเฉลี่ยตำบลศรีสงคราม สูงจากระดับทะเล 190 เมตร

1.3 ลักษณะภูมิอากาศ

สภาพภูมิอากาศของตำบลศรีสงครามมี 3 ฤดู ดังนี้

ฤดูร้อน อากาศร้อนจัด เริ่มตั้งแต่เดือนมีนาคม - พฤษภาคม ของทุกปี

ฤดูฝน มีฝนตกไม่แน่นอน บางปีฝนตกชุก มีน้ำท่วมเริ่มตั้งแต่เดือนพฤษภาคม - ตุลาคม

ฤดูหนาว มีอากาศที่หนาวจัดมาก เริ่มตั้งแต่เดือนพฤศจิกายน - มีนาคม

อุณหภูมิของตำบลศรีสงคราม จะร้อนที่สุดในเดือนเมษายน อุณหภูมิโดยเฉลี่ย 38 - 42 องศาเซลเซียส และต่ำสุดในเดือนมกราคม โดยเฉลี่ย 10 - 20 องศาเซลเซียส อุณหภูมิเฉลี่ยตลอดทั้งปีเท่ากับ 29 องศาเซลเซียส

พื้นที่ถือครองของตำบลศรีสงครามที่สำคัญได้แก่ พื้นที่ทำการเกษตรประมาณ 22,998 ไร่ พื้นที่ส่วนที่เหลือเป็นพื้นที่ป่าประมาณ 20,546 ไร่ และพื้นที่การอยู่อาศัยประมาณ 1,258 ไร่

1.4 ลักษณะของแหล่งน้ำ

มีแหล่งน้ำที่เกิดขึ้นตามธรรมชาติและเทศบาลได้ดำเนินการปรับปรุงเพื่อเพียงพอกับการอุปโภคและบริโภคของประชาชน ดังนี้

- ฝ่าย 5 แห่ง
- บ่อน้ำตื้นเขิน 10 แห่ง
- 2
- บ่อน้ำโยก 31 แห่ง
- สระน้ำ 36 แห่ง

2. ด้านการเมืองการปกครอง

กระทรวงมหาดไทย ได้ประกาศยกฐานะจากสภาเทศบาลศรีสงคราม เป็นเทศบาลตำบลศรีสงคราม เมื่อวันที่ 24 สิงหาคม 2555 มีฐานะเป็นนิติบุคคล

อาณาเขต

- | | | |
|-------------|-----------|---|
| ทิศเหนือ | ติดต่อกับ | ตำบลผาน้อยอำเภอวังสะพุง จังหวัดเลย |
| ทิศใต้ | ติดต่อกับ | ตำบลโคกขมิ้นอำเภอวังสะพุงจังหวัดเลย |
| ทิศตะวันออก | ติดต่อกับ | ตำบลหนองหญ้าปล้อง อำเภอวังสะพุง จังหวัดเลย |
| ทิศตะวันตก | ติดต่อกับ | ตำบลวังสะพุงและตำบลผาบึง อำเภอวังสะพุง จังหวัดเลย |

3. ประชากร

หมู่ที่	ชื่อบ้าน	ครัวเรือน	ประชากร			หมายเหตุ
			ชาย	หญิง	รวม	
1	บ้านน้อยนา	70	99	109	208	
3	บ้านโนนสว่าง	352	375	382	757	
4	บ้านปากเลย	307	389	438	827	
5	บ้านน้อยเหนือ	231	459	518	977	
6	บ้านนุ่งกกตาล	327	491	498	989	
7	บ้านห้วยทรายคำ	222	344	359	703	
8	บ้านดงน้อย	334	509	486	995	
9	บ้านโคกหนองแก	182	277	289	566	
10	บ้านไทยเจริญ	414	417	398	815	
11	บ้านศรีสงคราม	1,053	655	686	1,341	
	รวม	3,492	4,015	4,163	8,178	

ลักษณะทางประชากร

ประชากรตำบลศรีสงครามในปัจจุบัน ณ 6 สิงหาคม 2564 มี จำนวน 8,178 คน แบ่งเป็น ชาย 4,015 คน หญิง 4,163 คน ประชากรส่วนใหญ่มีอาชีพหลักคือ ประกอบอาชีพการเกษตร อาชีพรอง

รับจ้างทั่วไป และจะมีการออกไปทำงานต่างจังหวัดเป็นบางช่วงในแต่ละปี

4. สภาพทางสังคม

ประชาชนในตำบลศรีสงครามมีภาษาที่ใช้ในท้องถิ่น คือ ภาษาท้องถิ่นชาววังสะพุง และมีประเพณีวัฒนธรรมเหมือนกับชาวอีสานทั่วไป เช่น มี่งานบุญมหาชาติ บุญเดือนหก บุญข้าวประดับดิน บุญห่อข้าวสาก บุญบั้งไฟ และประเพณีสงกรานต์ เป็นต้น ในด้านศาสนานั้น นับถือศาสนาพุทธ มีวัดจำนวน 8 แห่ง สำนักสงฆ์ 2 แห่ง มีโรงเรียนประถมศึกษา 3 แห่ง สถานีนอนามัย 2 แห่ง มีไฟฟ้าสาธารณะครบทั้ง 10 หมู่บ้าน มีประปาหมู่บ้าน 10 หมู่บ้าน การตั้งถิ่นฐานของประชากรจะเกาะตัวอยู่หนาแน่นตามแนวถนนสายหลัก คือ ทางหลวงแผ่นดินหมายเลข 201 ด้านกรรมสิทธิ์ในการถือครองที่ดินส่วนใหญ่เป็น โฉนด รongลงมา นส. 3 ก. และนส.3 แต่ยังมีบางส่วนยังไม่ได้เอกสารสิทธิ์ทั้งที่ทำกินมานาน

การศึกษา

โรงเรียนประถมศึกษา	3	แห่ง
โรงเรียนมัธยมศึกษา	3	แห่ง

สถานบันและองค์กรทางศาสนา

วัด	8	แห่ง
สำนักสงฆ์	2	แห่ง

การสาธารณสุข

สถานีนอนามัย ประจำตำบล/หมู่บ้าน	2	แห่ง
---------------------------------	---	------

ความปลอดภัยในชีวิตและทรัพย์สิน

สถานีตำรวจชุมชนประจำตำบล	1	แห่ง
ป้อมยามตำรวจทางหลวง	1	แห่ง

5. ระบบบริการพื้นฐาน

5.1 ด้านการคมนาคม

การคมนาคมจากตำบลศรีสงคราม ไปอำเภอวังสะพุงใช้เส้นทางหลวงแผ่นดินหมายเลข 210 สายวังสะพุง - อุดรธานี ,ทางหลวงหมายเลข 201 สายเมืองเลย - ขอนแก่น , ทางหลวงหมายเลข 2250 สายวังสะพุง - ภูหลวง ซึ่งเป็นถนนลาดยางตลอดสายทำให้การสัญจรไป - มา ระหว่างตำบลไปอำเภอเป็นไปด้วยความสะดวก การคมนาคมมีภายในหมู่บ้าน ส่วนใหญ่เป็นถนนคอนกรีตเสริมเหล็กโดยเฉพาะอย่างยิ่งถนนตามซอยต่างๆ ภายในหมู่บ้านและมีเส้นทางติดต่อกับภายนอกตำบลศรีสงครามเส้นทางหลักคือ

1. ถนนสายหลัก คือ ถนนหมายเลข 201 เชื่อมติดต่อกับเทศบาลตำบลวังสะพุง อำเภอวังสะพุง
2. ถนนสาย 2250 เชื่อมติดต่อกับตำบลผาบึง
3. ถนนสาย 210 เชื่อมติดต่อกับตำบลหนองหญ้าปล้อง

5.2 การโทรคมนาคม

โทรศัพท์สาธารณะ	8	แห่ง
โทรศัพท์สาธารณะ(ตามบ้าน)	2	แห่ง

5.3 การไฟฟ้า

ไฟฟ้าเข้าถึงภายในหมู่บ้านทุกหมู่บ้านและมีจำนวนประชากรในหมู่บ้านที่ใช้ไฟฟ้าคิดเป็น 99 % ของจำนวนประชากรทั้งหมด

5.4 แหล่งน้ำที่สร้างขึ้น

ฝาย	5	แห่ง
บ่อน้ำต้นเขิน	10	แห่ง
บ่อน้ำโยก	31	แห่ง
สระน้ำ	36	แห่ง

6. ระบบเศรษฐกิจ

6.1 อาชีพ

ประชากรส่วนใหญ่ในเขตเทศบาลตำบลศรีสงคราม มีรายได้จากการประกอบอาชีพเกษตรกรรม, รับจ้างทั่วไปค้าขาย และรับราชการ เป็นบางส่วน

6.2 หน่วยธุรกิจในเขตเทศบาลตำบลศรีสงคราม

ปั้มน้ำมัน	6	แห่ง
โรงงานอุตสาหกรรม	1	แห่ง
โรงสีข้าว	6	แห่ง

6.3 การรวมกลุ่มของประชาชน

จำนวนกลุ่มทุกประเภท	16	กลุ่ม	ประกอบด้วย
กลุ่มอาชีพ	3	กลุ่ม	
กลุ่มออมทรัพย์	10	กลุ่ม	
กลุ่มอื่น ๆ	3	กลุ่ม	

7. ศาสนา ประเพณี วัฒนธรรม

7.1 การนับถือศาสนา

การนับถือศาสนาพุทธ

วัด	8	แห่ง
สำนักสงฆ์	2	แห่ง

7.2 ประเพณีและงานประจำปี

โครงการจัดกิจกรรมวันสำคัญทางพระพุทธศาสนา

โครงการจัดงานประเพณีลอยกระทง

โครงการประเพณีบุญบั้งไฟและบุญหลวงซำริ้ว

โครงการอนุรักษ์ประเพณีแห่ต้นดอกไม้เครื่อง

โครงการฟื้นฟูอนุรักษ์ศิลปวัฒนธรรมประเพณีท้องถิ่นเพื่อเฉลิมพระเกียรติวันพ่อและวันแม่แห่งชาติ

โครงการประเพณีบุญประจำปี หมู่ที่ 1-11

โครงการฝึกอบรมคุณธรรมจริยธรรม

7.3 ภูมิปัญญาท้องถิ่น ภาษาถิ่น

ภูมิปัญญาท้องถิ่น ประชาชนในเขตเทศบาลได้อนุรักษ์ภูมิปัญญาท้องถิ่น ได้แก่ วิธีการทำเครื่องจักสารใช้สำหรับในครัวเรือน วิธีการเลี้ยงไหมและการทอผ้าไหม และวิธีการจับปลาธรรมชาติ

ภาษาถิ่น ส่วนมากร้อยละ 90 % ส่วนมากพูดภาษาเลย

7.4 สินค้าพื้นเมืองของที่ระลึกและกลุ่มอาชีพ

- กลุ่มน้ำกลั่นสมุนไพร กลุ่มปลูกผักปลอดสารพิษ กลุ่มสตรี (จักสาน) กลุ่มผลิตดอกไม้ประดิษฐ์ กลุ่มเพาะเห็ดนางฟ้า กลุ่มเลี้ยงโค กลุ่มเลี้ยงปลา กลุ่มร้อยมาลัย ฯลฯ

8. ทรัพยากรธรรมชาติ

8.1 ทรัพยากรน้ำ

แหล่งน้ำในเขตเทศบาลตำบลศรีสงครามใช้ประโยชน์ทางการเกษตรและการอุปโภคบริโภค ได้แก่
แม่น้ำเลย ฝาย ลำห้วยต่าง ๆ บ่อบาดาลและจากระบบประปาหมู่บ้าน ฯลฯ

8.2 ทรัพยากรดิน

ตำบลศรีสงคราม มีพื้นที่ทั้งหมด 45,879 ไร่ เป็นพื้นที่เพื่อการเกษตร จำนวน 22,998 ไร่ ที่ดินถือ
ครอง 24,256 ไร่ เป็นพื้นที่ป่าสงวน 2,682 ไร่และที่สาธารณะประโยชน์ 962 ไร่

8.3 ทรัพยากรป่าไม้

สภาพป่าไม้ของเทศบาลตำบลศรีสงคราม ส่วนใหญ่จะมีอยู่บริเวณภูเขา บริเวณที่ราบจะถูกบุกเบิก
ทำลายป่าเป็นที่ทำกิน พื้นที่ทำการเกษตร ส่วนพื้นที่ป่าที่ไม่ถูกทำลายก็มีลักษณะพื้นที่เป็นหย่อม ๆ ไม้ที่พบส่วนใหญ่
จะเป็นไม้ไผ่ ไม้เต็ง ไม้รัง ไม้บงและไม้ตะแบก เป็นต้น

ส่วนที่ 2

ยุทธศาสตร์องค์กรปกครองส่วนท้องถิ่น

1. ความสัมพันธ์ระหว่างแผนพัฒนาระดับมหภาค

1.1 แผนยุทธศาสตร์ชาติ 20 ปี

การจัดทำแผนพัฒนาท้องถิ่นของเทศบาลมีความสัมพันธ์กับแผนยุทธศาสตร์ชาติ 20 ปี โดยมุ่งเน้นเพื่อขับเคลื่อนการพัฒนาประเทศไปสู่ความมั่นคง มั่งคั่ง และยั่งยืน โดยแผนยุทธศาสตร์ชาติ 20 ปี ของประเทศไทย กำลังอยู่ระหว่างการการเสนอร่างกรอบยุทธศาสตร์ชาติต่อที่ประชุมคณะกรรมการจัดทำยุทธศาสตร์ชาติ ซึ่งขณะนี้ อยู่ระหว่างการดำเนินการปรับปรุงร่างกรอบยุทธศาสตร์ชาติตามมติที่ประชุมคณะกรรมการจัดทำร่างยุทธศาสตร์ชาติ โดยร่างกรอบยุทธศาสตร์ชาติ 20 ปี (พ.ศ. 2560 - 2579) สรุปย่อได้ ดังนี้

ยุทธศาสตร์ชาติ : กรอบการพัฒนาระยะยาว

เพื่อให้บรรลุวิสัยทัศน์
 “ประเทศไทยมีความมั่นคง มั่งคั่ง ยั่งยืน เป็นประเทศพัฒนาแล้ว ด้วยการพัฒนาตามปรัชญาของเศรษฐกิจพอเพียง”
 นำไปสู่การพัฒนาให้คนไทยมีความสุข และตอบสนองต่อการบรรลุ ซึ่งผลประโยชน์แห่งชาติ ในการที่จะพัฒนาคุณภาพชีวิต สร้างรายได้ระดับสูงเป็นประเทศพัฒนาแล้ว และสร้าง ความสุขของคนไทย **สังคมมีความมั่นคง เสมอภาคและเป็นธรรม ประเทศสามารถแข่งขันได้ในระบบเศรษฐกิจ**



ความเชื่อมโยงของยุทธศาสตร์ชาติกับแผนในระดับต่างๆ

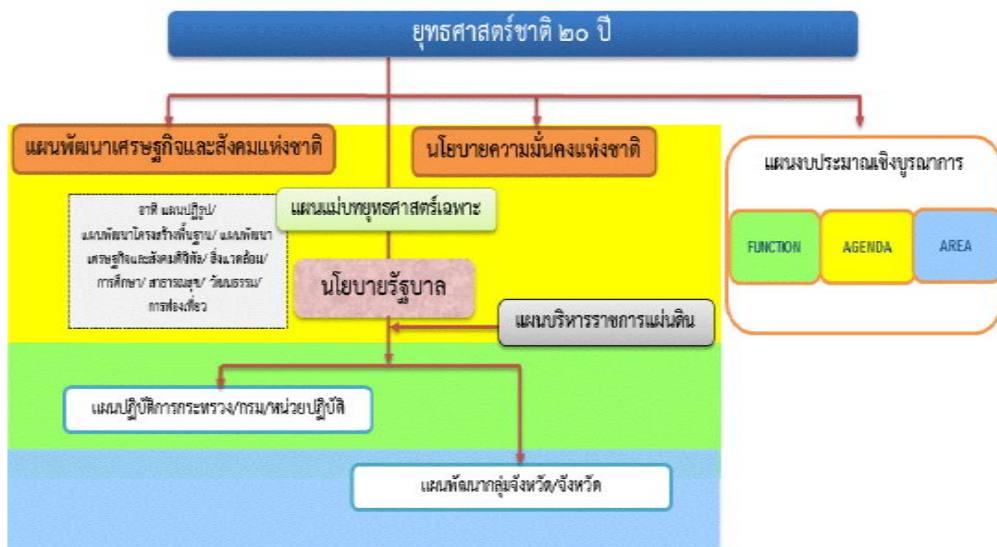

ความเป็นมา

คณะรัฐมนตรีได้มีมติเมื่อวันที่ 30 มิถุนายน 2558 เห็นชอบให้มีการจัดตั้งคณะกรรมการจัดทำยุทธศาสตร์ชาติ มีอำนาจหน้าที่ในการจัดทำร่างยุทธศาสตร์ชาติระยะ 20 ปี เพื่อใช้ในการขับเคลื่อนการพัฒนาประเทศสู่ความมั่นคง มั่งคั่ง และยั่งยืน และให้เสนอร่างยุทธศาสตร์ชาติระยะ 20 ปี ให้คณะรัฐมนตรีพิจารณาให้ความเห็นชอบเพื่อใช้เป็นกรอบในการดำเนินงานในระยะที่ 2 ของรัฐบาล (ปี 2558 - 2559) และกรอบการปฏิรูปในระยะที่ 3 (ปี 2560 เป็นต้นไป) คณะกรรมการจัดทำยุทธศาสตร์ชาติได้แต่งตั้งคณะอนุกรรมการ 2 คณะ ได้แก่ (1) คณะอนุกรรมการจัดทำยุทธศาสตร์และกรอบการปฏิรูป เพื่อจัดทำร่างกรอบยุทธศาสตร์ชาติระยะ 20 ปี และ (2) คณะอนุกรรมการจัดทำแผนปฏิบัติการตามแนวทางการปฏิรูปประเทศเพื่อจัดทำร่างแผนปฏิบัติการตามแนวทางการปฏิรูปประเทศ (Roadmap) ภายใต้อายุทธศาสตร์ชาติระยะ 20 ปี

คณะอนุกรรมการจัดทำยุทธศาสตร์และกรอบการปฏิรูปได้ดำเนินการยกร่างกรอบยุทธศาสตร์ชาติระยะ 20 ปี ตามแนวทางที่คณะรัฐมนตรีกำหนด โดยได้มีการนำความคิดเห็นและข้อเสนอแนะจากกรรมการจัดทำยุทธศาสตร์ชาติที่มาจากหลายภาคส่วน ได้แก่ ภาครัฐ ภาคเอกชน ภาคการเมือง และนักวิชาการ รวมถึงได้พิจารณานำข้อคิดเห็นจากสภาพัฒนาการและความคิดเห็นจากภาคประชาชนมาเป็นข้อมูลในการยกร่างยุทธศาสตร์ชาติด้วย และได้นำเสนอร่างกรอบยุทธศาสตร์ชาติระยะ 20 ปี ต่อที่ประชุมคณะกรรมการจัดทำยุทธศาสตร์ชาติ ซึ่งขณะนี้อยู่ระหว่างการดำเนินการปรับปรุงร่างกรอบยุทธศาสตร์ชาติตามมติที่ประชุมคณะกรรมการจัดทำยุทธศาสตร์ชาติ

ในการดำเนินการขั้นต่อไป คณะกรรมการจัดทำยุทธศาสตร์ชาติจะนำเสนอร่างกรอบยุทธศาสตร์ชาติ เพื่อขอความเห็นชอบจากคณะรัฐมนตรี และจะได้มีการรับฟังความคิดเห็นจากประชาชน ก่อนที่จะนำเสนอต่อสภานิติบัญญัติแห่งชาติ ให้ความเห็นชอบกรอบยุทธศาสตร์ชาติมาใช้เป็นกรอบในการกำหนดทิศทางในการบริหารประเทศ ภายในเดือนตุลาคม 2559 ซึ่งเป็นช่วงเวลาของการประกาศใช้แผนพัฒนาเศรษฐกิจและสังคมแห่งชาติ ฉบับที่ 12 (ตุลาคม 2559 - กันยายน 2564) นอกจากนี้หน่วยงานต่างๆ จะได้นำแผนพัฒนาเศรษฐกิจและสังคมแห่งชาติ ซึ่งเป็นแผนระยะ 5 ปี มาถ่ายทอดลงสู่แผนปฏิบัติการระดับกระทรวงและแผนพัฒนารายสาขาในระหว่างที่กลไกการจัดทำยุทธศาสตร์ชาติตามร่างรัฐธรรมนูญฉบับใหม่อยู่ระหว่างการดำเนินการ ซึ่งคาดว่าจะดำเนินการแล้วเสร็จภายในเดือนกรกฎาคม 2560

สาระสำคัญ

1. สภาพแวดล้อม

ในช่วงทศวรรษที่ผ่านมา กระแสการเปลี่ยนแปลงที่เกิดขึ้นในโลกเป็นไปอย่างรวดเร็วและในหลากหลายมิติทำให้ภูมิทัศน์ของโลกเปลี่ยนแปลงไปอย่างมีนัยสำคัญ โดยก่อให้เกิดโอกาสทั้งในด้านเศรษฐกิจ สังคม สิ่งแวดล้อม เทคโนโลยี และการเมืองของประเทศไทยแต่ขณะเดียวกันท่ามกลางความเปลี่ยนแปลงในด้านต่างๆ ก็มีปัจจัยเสี่ยงและภัยคุกคามที่ต้องบริหารจัดการด้วยความยากลำบากมากขึ้น กระแสทุนนิยมและการเปลี่ยนแปลงภูมิทัศน์เศรษฐกิจของโลกได้ส่งผลให้โครงสร้างเศรษฐกิจของประเทศไทย ซึ่งเดิมมีโครงสร้างเศรษฐกิจในระบบ “เกษตรแบบพึ่งตนเอง” ต้องปรับตัวและเปลี่ยนไปเป็นระบบเศรษฐกิจที่ “พึ่งพาอุตสาหกรรมและการส่งออก” การพัฒนาในภาคเกษตรล่าช้ากว่าฐานการผลิตอื่นๆ ที่อาศัยเทคโนโลยีสมัยใหม่มากขึ้นตามลำดับโดยเฉพาะอย่างยิ่งภายใต้อิทธิพลของกระแสโลกาภิวัตน์และความก้าวหน้าอย่างรวดเร็วของเทคโนโลยีสารสนเทศ จึงมีปัญหาคอขวดหรือคอขวดทางด้านรายได้ระหว่างภาคการเกษตรกับภาคอุตสาหกรรม และระหว่างสังคมในเมืองและชนบทขยายวงกว้างขึ้น และปัญหาคอขวดจนกระจุกตัวในกลุ่มเกษตรกรรายย่อยและในภาคชนบทรวมทั้งโอกาสในการเข้าถึงข้อมูลข่าวสาร องค์ความรู้ แหล่งทุน และบริการทางสังคมที่มีคุณภาพ สำหรับประชาชนที่อยู่ในพื้นที่ห่างไกลก็มีในวงแคบกว่า ในขณะที่การใช้เทคโนโลยีในภาคอุตสาหกรรมและบริการเองก็นับว่ายังอยู่ในกลุ่มประเทศที่ใช้เทคโนโลยีในระดับกลางๆ ซึ่งส่วนใหญ่ไม่สามารถพัฒนาได้เองภายในประเทศ ต้องนำเข้ามาจากต่างประเทศ โดยรวมประเทศไทยจึงยังใช้วัตถุดิบและแรงงานเข้มข้นในการเป็นจุดแข็งในการแข่งขันและขับเคลื่อนการ

เจริญเติบโต นอกจากนั้น ในอีกด้านหนึ่งการเปลี่ยนแปลงภูมิทัศน์ของโลกและแรงขับเคลื่อนของเทคโนโลยีสมัยใหม่ รวมทั้งความเชื่อมโยงอย่างใกล้ชิดของสังคมโลกได้ทำให้เกิดภัยคุกคามและความเสี่ยงด้านอื่นๆ ที่ซับซ้อนขึ้น อาทิ การก่อการร้าย โรคระบาด เครือข่ายยาเสพติดข้ามชาติ และการก่อการร้าย อาชญากรรมข้ามชาติในรูปแบบต่างๆ ขณะที่การเปลี่ยนแปลงภูมิอากาศโลกก็มีความผันผวนรุนแรงขึ้น ซึ่งล้วนแล้วเป็นความเสี่ยงในการดำรงชีวิตของประชาชน การบริหารจัดการทางธุรกิจ และการบริหารราชการแผ่นดินของภาครัฐ

นอกจากนั้นในช่วงต้นศตวรรษที่ 21 กระแสโลกาภิวัตน์ได้ทำให้ภูมิทัศน์ทางด้านเศรษฐกิจและสังคมของโลกเปลี่ยนแปลงจากเศรษฐกิจสังคมอุตสาหกรรมสู่เศรษฐกิจสังคมดิจิทัล ในขณะที่โอกาสทางเศรษฐกิจขยายเพิ่มขึ้น แต่ช่องว่างทางสังคมก็ยิ่งกว้างขึ้นรวมถึงช่องว่างทางดิจิทัล (digital divide) ถ้าหากไม่สามารถลดลงก็จะยิ่งทำให้ความเหลื่อมล้ำทางรายได้และโอกาสทางเศรษฐกิจและสังคมมีความแตกต่างมากขึ้น ประกอบกับในอนาคต 20 ปีข้างหน้า สภาพแวดล้อมทั้งภายในและภายนอกประเทศจะมีการเปลี่ยนแปลงอย่างมีนัยสำคัญในทุกมิติ เจ็อนไขภายนอกที่สำคัญต่อการพัฒนาประเทศไทยในอนาคต ได้แก่ กระแสโลกาภิวัตน์ที่เข้มข้นขึ้นอย่างต่อเนื่องและมีความเสี่ยงและท้าทายต่อการปรับตัวมากขึ้นจากการเคลื่อนย้ายอย่างเสรีและรวดเร็วของผู้คน เงินทุน ข้อมูล ข่าวสารองค์ความรู้และเทคโนโลยี และสินค้า และบริการ ขณะเดียวกันการรวมกลุ่มเศรษฐกิจในภูมิภาคนำไปสู่ความเชื่อมโยงทุกระบบในขณะที่ศูนย์รวมอำนาจทางเศรษฐกิจโลกเคลื่อนย้ายมาสู่เอเชียภายใต้สภาพแวดล้อมทางเศรษฐกิจโลกซึ่งในช่วงระยะ 10 ปีข้างหน้าจะยังคงได้รับผลกระทบจากปัจจัยสำคัญหลายประการทั้งปัญหาต่อเนื่องจากวิกฤติการณ์ทางเศรษฐกิจโลกในช่วงปี 2551 - 2552 และวิกฤติการณ์ในกลุ่มประเทศยูโรโซนที่ทำให้ระดับหนี้สาธารณะในประเทศต่างๆ เพิ่มสูงขึ้นและกลายเป็นความเสี่ยงต่อความยั่งยืนทางการคลัง ขณะที่จะมีผลพวงต่อเนื่องจากการดำเนินมาตรการขยายปริมาณเงินขนาดใหญ่ในสหรัฐฯ ยุโรป และญี่ปุ่น ซึ่งเป็นความเสี่ยงให้เกิดภาวะเงินเฟ้อได้เมื่อเศรษฐกิจฟื้นตัวเต็มที่ รวมทั้งอาจจะมีความผันผวนของการเคลื่อนย้ายเงินทุนระหว่างประเทศ นอกจากนั้นการพัฒนาด้านเทคโนโลยีสารสนเทศเข้าสู่จุดอิ่มตัวมากขึ้น ขณะที่การพัฒนาเทคโนโลยีใหม่ที่จะช่วยให้ประสิทธิภาพการผลิตของโลกเพิ่มขึ้นขนานใหญ่และเป็นวงกว้าง เช่นที่เคยเกิดขึ้นในช่วงการปฏิวัติอุตสาหกรรมยังไม่มีความโน้มถ่วงการก่อตัวที่ชัดเจน แต่ก็มีแนวโน้มของการพัฒนาเทคโนโลยีในรูปแบบใหม่ๆ ที่จะเปิดโอกาสสำหรับการพัฒนาเศรษฐกิจรูปแบบใหม่ๆ ซึ่งภายใต้เงื่อนไขดังกล่าว เศรษฐกิจโลกในช่วง 10 ปีข้างหน้ามีแนวโน้มที่จะขยายตัวต่ำกว่าเฉลี่ยร้อยละ 5.1 ในช่วง 5 ปีก่อนวิกฤติเศรษฐกิจโลก (2546 - 2550) สถานการณ์ที่ตลาดโลกขยายตัวช้า แต่ประเทศต่างๆ ขยายกำลังการผลิตเพื่อยกระดับศักยภาพการผลิต การแข่งขันในตลาดโลกจะมีความรุนแรงขึ้น ขณะเดียวกันการลดลงของประชากรไทยในระยะ 10 - 15 ปี ข้างหน้านี้ จะทำให้ขนาดของตลาดในประเทศขยายตัวช้าลง เจ็อนไขดังกล่าวเป็นความเสี่ยงสำหรับอนาคตของเศรษฐกิจไทยในระยะยาวหากประเทศไทยไม่เร่งปรับโครงสร้างเพื่อแก้ปัญหาจุดอ่อนและเสริมจุดแข็งให้สัมฤทธิ์ผล

ในด้านความมั่นคงของโลกที่กำลังก้าวเข้าสู่ช่วงเปลี่ยนผ่านที่สำคัญจากการปรับดุลอำนาจของสหรัฐฯ เพื่อพยายามคงบทบาทผู้นำโลกและเพื่อคานอิทธิพลและบทบาทของจีนและรัสเซียที่เพิ่มมากขึ้นในเอเชียและยุโรป นั้น น่าจะมีผลทำให้บรรยากาศด้านความมั่นคงของโลกในช่วงปี 2560 - ปี 2579 มีลักษณะผสมผสานกันทั้งความร่วมมือและความขัดแย้ง โดยขึ้นอยู่กับปัจจัยผลประโยชน์แห่งชาติทั้งในระดับทวิภาคีและพหุภาคีเป็นองค์ประกอบสำคัญในการกำหนดนโยบายของประเทศและกลุ่มประเทศ สำหรับการเปลี่ยนแปลงด้านเทคโนโลยีอย่างรวดเร็วจะเป็นเงื่อนไขสำคัญสำหรับอนาคตของโลกและประเทศไทยเช่นกัน โดยเฉพาะอย่างยิ่งเทคโนโลยีสมัยใหม่ที่เป็นอัจฉริยะจะกระทบการดำรงชีวิตของคนและทำให้เกิดธุรกิจรูปแบบใหม่ รวมทั้งเกิดการเชื่อมต่อและการบรรจบกันของเทคโนโลยีก้าวหน้าอุตสาหกรรม และผลิตภัณฑ์ ซึ่งประเทศไทยจะต้องลงทุนด้านทรัพยากรมนุษย์และการวิจัยให้สามารถพัฒนาเทคโนโลยีสมัยใหม่ได้ เจ็อนไขการผลิตและการบริโภคที่เป็นมิตรกับสิ่งแวดล้อมก็จะเป็นเกณฑ์มาตรฐานที่กดดันให้ประเทศไทยต้องปรับเปลี่ยนไปสู่สังคมสีเขียวโดยการพัฒนาและนำเทคโนโลยีสีเขียวมาใช้ก็จะมีส่วนสำคัญ และช่วยแก้ปัญหาการลดลงของทรัพยากรต่างๆ รวมทั้งน้ำมัน ซึ่งแม้ราคาจะลดลงแต่มีผลกระทบต่อ

สภาพแวดล้อม จึงต้องผลักดันให้มุ่งสู่การผลิตพลังงานทดแทนในรูปแบบต่างๆ รวมทั้งพืชพลังงานที่อาจจะส่งผลกระทบต่อความมั่นคงทางอาหารของโลก

นอกจากนั้น ยังมีข้อจำกัดและความเสี่ยงสำคัญจากการเข้าสู่สังคมสูงวัยของโลกและภาวะภูมิอากาศเปลี่ยนแปลงผันผวนและภาวะโลกร้อน ทั้งนี้โครงสร้างประชากรโลกที่เข้าสู่สังคมสูงวัย แม้จะส่งผลให้เกิดโอกาสทางธุรกิจใหม่ๆ แต่มีความเสี่ยงให้เกิดการแย่งชิงแรงงานและเงินทุน รวมทั้งมีแรงกดดันต่อการใช้จ่ายงบประมาณด้านสวัสดิการและสาธารณสุขเพิ่มขึ้นในหลายๆ ประเทศกลายเป็นความเสี่ยงด้านการคลังที่สำคัญ สำหรับ ภาวะโลกร้อนและการเปลี่ยนแปลงสภาวะภูมิอากาศที่ผันผวนก่อให้เกิดภัยธรรมชาติที่ทวีความรุนแรงมากขึ้นนั้น กัดกัดให้ต้องมีการปรับเปลี่ยนรูปแบบการดำเนินธุรกิจ การดำรงชีวิต การผลิตและการบริโภคที่เป็นมิตรต่อสิ่งแวดล้อมมากขึ้น ในขณะที่ความพยายามในการกระจายความเจริญและการพัฒนาให้มีความทั่วถึงมากขึ้น ประกอบกับจำนวนประชากรที่เพิ่มขึ้นจะส่งผลให้ความเป็นเมืองเติบโตอย่างต่อเนื่อง ตามมาด้วยการมีข้อกำหนดของรูปแบบและกฎเกณฑ์ที่เกี่ยวข้องกับลักษณะการใช้พื้นที่ และความเป็นมิตรต่อสิ่งแวดล้อม ภายใต้เงื่อนไขการเปลี่ยนแปลงดังกล่าว การยึดถือหลักการบริหารจัดการที่ดีทั้งในภาครัฐและภาคธุรกิจเอกชน การใช้ระบอบประชาธิปไตย และการปฏิบัติให้เป็นไปตามสิทธิมนุษยชนจะเข้มข้นมากขึ้น

สำหรับสถานการณ์และสภาพแวดล้อมภายในประเทศไทยนั้น ผลของการพัฒนาตั้งแต่อดีตถึงปัจจุบันทำให้ประเทศไทยมีระดับการพัฒนาที่สูงขึ้นตามลำดับ โดยถูกจัดอยู่ในกลุ่มประเทศระดับรายได้ปานกลางมา ตั้งแต่ปี 2531 และได้ขยับสูงขึ้นมาอยู่ในกลุ่มบนของกลุ่มประเทศระดับรายได้ปานกลางตั้งแต่ปี 2553 และล่าสุดในปี 2557 รายได้ประชาชาติต่อหัวเพิ่มขึ้นเป็น 5,7392 ดอลลาร์ สรอ. ต่อปีฐานการผลิตและบริการหลากหลายขึ้น ฐานการส่งออกสินค้าอุตสาหกรรมใหญ่ขึ้นมากหลายสาขาการผลิตและบริการสามารถแข่งขันและมีส่วนแบ่งในตลาดโลกสูงขึ้นและสร้างรายได้เงินตราต่างประเทศในระดับสูง อาทิ กลุ่มยานยนต์ อิเล็กทรอนิกส์และเครื่องใช้ไฟฟ้า อุตสาหกรรมอาหาร สินค้าเกษตร การท่องเที่ยว และบริการด้านสุขภาพ ฐานเศรษฐกิจที่ใหญ่ขึ้นส่งผลให้การจ้างงานเพิ่มขึ้นเป็น 38.1 ล้านคนจากประชากรวัยแรงงาน 38.6 ล้านคน อัตราการว่างงานเฉลี่ยไม่ถึงร้อยละ 1 ปัญหาความยากจนจึงลดลงตามลำดับจากร้อยละ 20.0 ในปี 2550 เป็นร้อยละ 10.9 ในปี 2556 คุณภาพชีวิตดีขึ้นในทุกๆ ระดับ โอกาสการได้รับการศึกษา บริการสาธารณสุข บริการสาธารณะและโครงสร้างพื้นฐานต่างๆ และการคุ้มครองทางสังคมอื่นๆ รวมถึงการเข้าถึงทรัพยากรต่างๆ มีความครอบคลุมและมีคุณภาพดีขึ้นตามลำดับ ในขณะที่เดียวกันประเทศไทยก็มีความเป็นสากลมากขึ้น ความร่วมมือระหว่างประเทศไทยกับนานาชาติทั้งในรูปของทวิภาคีและพหุภาคี เพื่อเป็นกลไกและช่องทางในการสนับสนุนการพัฒนาเศรษฐกิจ สังคม และการเมืองของประเทศไทยก็มีความก้าวหน้าไปมาก รวมทั้งกรอบความร่วมมือที่ช่วยทำให้ประเทศไทยสามารถยกระดับมาตรฐานต่างๆ ไปสู่ระดับสากลก็มีความคืบหน้ามากขึ้น

นอกจากนั้น ประสบการณ์ในช่วงวิกฤตเศรษฐกิจและการเงินในปี 2540 - 2541 ได้ส่งผลให้ภาครัฐและภาคเอกชนปรับตัวในการบริหารความเสี่ยงและสร้างภูมิคุ้มกัน ให้ดีขึ้นตามแนวความคิดการบริหารจัดการที่ดีอันได้แก่ การดำเนินการที่มีประสิทธิภาพ โปร่งใส รับผิดชอบและตรวจสอบได้อย่างเป็นระบบดีขึ้น มีการกำกับดูแลวินัยทางการเงินการคลังที่กำหนดกรอบของความยั่งยืนทางการคลังเป็นแนวปฏิบัติที่ดีขึ้นและฐานะการคลังมีความมั่นคงมากขึ้น และฐานะเงินสำรองระหว่างประเทศอยู่ในระดับสูง มีการปรับปรุงในเรื่องกฎหมาย กฎระเบียบต่างๆ ให้มีการดำเนินการอย่างเป็นระบบมากขึ้น มีการสร้างความเป็นธรรมให้กับกลุ่มต่างๆ สามารถคุ้มครองผู้บริโภคและประชาชนจากการถูกเอาเปรียบได้ดีขึ้น ช่วยสร้างบรรยากาศของการแข่งขันในตลาด และสนับสนุนให้การดำเนินธุรกิจในประเทศไทยมีความสะดวกคล่องตัวมากขึ้น

แต่ประเทศไทยก็ยังมีจุดอ่อนในเชิงโครงสร้างหลายด้านทั้งทางเศรษฐกิจ สังคม และการเมือง จุดอ่อนสำคัญของประเทศไทย ได้แก่ โครงสร้างประชากรสูงอายุมากขึ้นตามลำดับ แต่คุณภาพคนโดยเฉลี่ยยังต่ำและการออมไม่เพียงพอ ประเทศขาดแคลนแรงงานทั้งในกลุ่มทักษะฝีมือสูงและกลุ่มทักษะฝีมือระดับล่าง ผลิตภาพแรงงานโดยเฉลี่ยยังต่ำ ทั้งระบบเศรษฐกิจมีผลิตภาพการผลิตรวมต่ำ ต้องอาศัยการเพิ่มปริมาณเป็นแรงขับเคลื่อนหลัก

ขณะที่โครงสร้างเศรษฐกิจมีสัดส่วนภาคการค้าระหว่างประเทศต่อขนาดของเศรษฐกิจสูงกว่าเศรษฐกิจภายในประเทศมาก จึงมีความอ่อนไหวและผันผวนตามปัจจัยภายนอกเป็นสำคัญ ฐานการผลิตเกษตรและบริการมีผลิตภาพการผลิตต่ำ โดยที่การใช้องค์ความรู้ เทคโนโลยี และนวัตกรรมเพื่อการเพิ่มมูลค่ายังมีน้อย การลงทุนเพื่อการวิจัยและพัฒนาอย่างไม่เพียงพอ การวิจัยที่ดำเนินการไปแล้วไม่ถูกนำมาใช้ให้เกิดประโยชน์เชิงเศรษฐกิจและสังคมได้อย่างคุ้มค่า การพัฒนานวัตกรรมมีน้อย สำหรับการดำเนินงานและการบริหารจัดการภาครัฐก็ยิ่งขาดการบูรณาการจึงสิ้นเปลืองงบประมาณ การดำเนินงานเพื่อพัฒนามักขาดความต่อเนื่องประสิทธิภาพต่ำ ขาดความโปร่งใสและขาดความรับผิดชอบ ขณะที่ปัญหาคอร์รัปชันมีเป็นวงกว้าง การพัฒนาโครงสร้างพื้นฐานและระบบโลจิสติกส์รวมทั้งการบริหารจัดการยังไม่เป็นระบบโครงข่ายที่สมบูรณ์และล่าช้า การบังคับใช้กฎหมายยังขาดประสิทธิผลและกฎระเบียบต่างๆ ล้าสมัยไม่ทันกับการเปลี่ยนแปลง คนไทยยังมีปัญหาด้านคุณธรรมจริยธรรม ไม่เคารพสิทธิผู้อื่นและไม่ยึดผลประโยชน์ส่วนรวมเป็นสำคัญขณะที่ความเหลื่อมล้ำและความแตกแยกในสังคมไทยยังเป็นปัญหาที่ท้าทายมาก รวมทั้งปัญหาในด้านทรัพยากรธรรมชาติและสิ่งแวดล้อมที่เผชิญกับภาวะขยะล้นเมืองและสิ่งแวดล้อมเสื่อมโทรมลงในทุกด้าน

ทั้งนี้ ปัจจัยและเงื่อนไขภายในประเทศที่จะส่งผลกระทบต่ออนาคตการพัฒนาประเทศไทยที่สำคัญ ได้แก่ การเปลี่ยนแปลงโครงสร้างประชากรผู้สูงอายุอย่างสมบูรณ์ ในระยะเวลา 20 ปีต่อจากนี้ไป จะมีนัยยะที่สำคัญยิ่งต่อการพัฒนาประเทศ กำลังคนในวัยเด็กและวัยแรงงานจะลดลง ผู้สูงอายุจะเพิ่มขึ้นอย่างรวดเร็วส่งผลต่อศักยภาพทางเศรษฐกิจของประเทศ รูปแบบการใช้จ่ายการลงทุนและการออม ตลอดจนค่าใช้จ่ายด้านสุขภาพ ความมั่นคงทางสังคมและคุณภาพชีวิตผู้สูงอายุ ขณะเดียวกันประเทศไทยก็เผชิญกับข้อจำกัดด้านทรัพยากรทั้งด้านแรงงานและทรัพยากรธรรมชาติที่มีนัยยะต่อต้นทุนการผลิตและสภาพแวดล้อมความเป็นอยู่ของประชาชน นอกจากนี้ปัญหาความเหลื่อมล้ำในมิติต่างๆ ก็มีนัยยะต่อการสร้างความสามัคคีสมานฉันท์ในสังคม ข้อจำกัดต่อการยกระดับศักยภาพทุนมนุษย์ ความจำเป็นในการลงทุนเพื่อยกระดับบริการทางสังคมและโครงสร้างพื้นฐานที่มีคุณภาพอย่างทั่วถึง และการปฏิรูป กฎระเบียบและกฎหมายที่ทำให้เกิดความเป็นธรรมและลดความเหลื่อมล้ำ และที่สำคัญเงื่อนไขจำเป็นอย่างยิ่งที่ต้องปรับตัวคือ การแก้ปัญหาความอ่อนแอของการบริหารราชการแผ่นดิน ที่ทำให้จำเป็นต้องเร่งปฏิรูประบอบราชการและการเมืองเพื่อให้เกิดการบริหารราชการที่ดี

โครงสร้างที่เป็นจุดอ่อนและการบริหารจัดการที่ขาดประสิทธิภาพและความโปร่งใส ดังกล่าว จะส่งผลให้ประเทศไทยยังต้องเผชิญกับแรงกดดันและความเสี่ยงมากขึ้นภายใต้สถานการณ์ที่กระแสโลกาภิวัตน์เข้มข้นขึ้น เป็นโลกไร้พรมแดนอย่างแท้จริง โดยที่การเคลื่อนย้ายของผู้คน สินค้าและบริการ เงินทุน องค์ความรู้เทคโนโลยี ข้อมูล และข่าวสารต่างๆ เป็นไปอย่างเสรี ส่งผลให้การแข่งขันในตลาดโลกรุนแรงขึ้นโดยที่ประเทศต่างๆ เร่งผลักดันการผลิตภาพและการพัฒนานวัตกรรมเพื่อการแข่งขัน ขณะเดียวกันความเสี่ยงและข้อจำกัดที่เกิดจากสภาพภูมิอากาศผันผวนรุนแรงต่อการดำเนินธุรกิจและการดำเนินชีวิตของผู้คนก็เพิ่มขึ้น กฎเกณฑ์และกฎระเบียบของสังคมโลกจึงมีความเข้มงวดมากขึ้นทั้งในเรื่องการปลดปล่อยมลพิษ สิทธิมนุษยชน และกฎระเบียบทางการเงิน เป็นต้นเงื่อนไขต่างๆ ดังกล่าวจะเป็นแรงกดดันให้ประเทศไทยต้องปรับตัวและมีการบริหารความเสี่ยงอย่างชาญฉลาดมากขึ้น โดยที่การปรับตัวจะต้องหยั่งรากลึกไปถึงการเปลี่ยนแปลงในเชิงโครงสร้างเพื่อแก้จุดอ่อนและควบคู่ไปกับการสร้างกลไกเชิงรุกให้จุดแข็งของประเทศเป็นประโยชน์สูงสุดแก่ประชาชนส่วนใหญ่ของประเทศ ซึ่งหากไม่สามารถแก้ปัญหาและปฏิรูปให้สัมฤทธิ์ผลได้ในระยะ 4 - 5 ปีต่อจากนี้ไป ประเทศไทยจะสูญเสียความสามารถในการแข่งขันรายได้เฉลี่ยของประชาชนจะไม่สามารถยกระดับให้ดีขึ้นได้ คุณภาพคนโดยเฉลี่ยจะย่ำแย่ และปัญหาความเหลื่อมล้ำจะรุนแรงขึ้น รวมทั้งทรัพยากรจะร่อยหรอเสื่อมโทรมลงไปอีก และในที่สุดการพัฒนาประเทศจะไม่สามารถยั่งยืนไปได้ในระยะยาว

ทั้งนี้ เงื่อนไขในปัจจุบันและแนวโน้มการเปลี่ยนแปลงในอนาคตในทุกมิติจะส่งผลกระทบต่ออนาคตการพัฒนาประเทศไทยอย่างมาก โดยเฉพาะอย่างยิ่งลักษณะในเชิงโครงสร้างทั้งทางเศรษฐกิจและสังคมภายในประเทศทั้งที่เป็นจุดแข็งและเป็นจุดอ่อนที่จะต้องเผชิญและผสมผสานกับปัจจัยภายนอกและก่อให้เกิดทั้งโอกาสและความเสี่ยงใน

หลากหลายมิติ การที่ประเทศไทยจะสามารถแสวงหาโอกาสจากการพัฒนาของโลกและรับมือกับภัยคุกคามเหล่านี้ได้นั้น จำเป็นจะต้องมีการวิเคราะห์แนวโน้มการเปลี่ยนแปลงในอนาคตอย่างรอบด้านขณะเดียวกันต้องวิเคราะห์ศักยภาพภายในประเทศ เพื่อเตรียมความพร้อมของประเทศต่อการเปลี่ยนแปลงเหล่านั้น โดยที่ประเทศไทยต้องปฏิรูปและปรับเปลี่ยนอย่างเป็นระบบขนาดใหญ่ เพื่อให้โครงสร้างทางเศรษฐกิจและสังคมของประเทศเหมาะสมกับภูมิทัศน์ใหม่ของโลกยืดหยุ่นปรับตัวได้เร็ว สามารถรับมือกับความเสี่ยงและภัยคุกคามแบบใหม่ได้ และสามารถอาศัยโอกาสจากการเปลี่ยนแปลงบริบทโลกมาสร้างประโยชน์สุขให้กับคนในชาติได้ ไม่ว่าจะเป็นการปรับโครงสร้างเศรษฐกิจและสังคม การลงทุนเพื่อพัฒนาโครงสร้างพื้นฐาน การพัฒนาทรัพยากรมนุษย์ การปรับเปลี่ยนค่านิยมและวัฒนธรรมการดำรงชีวิตการทำงาน และการเรียนรู้ ซึ่งจำเป็นอย่างยิ่งที่จะต้องอาศัยความร่วมมือจากทุกภาคส่วนในการดำเนินการร่วมกันอย่างเป็นเอกภาพมีการจัดลำดับความสำคัญและแบ่งหน้าที่รับผิดชอบอย่างชัดเจนของผู้ที่เกี่ยวข้องกับประเด็นปัญหานั้นๆ ซึ่งการดำเนินการดังกล่าวจะต้องกำหนดเป็นยุทธศาสตร์การพัฒนาประเทศในระยะยาว เพื่อกำหนดวิสัยทัศน์และเป้าหมายการพัฒนาประเทศและกรอบการทำงานของภาคส่วนต่างๆ เพื่อให้ขับเคลื่อนการพัฒนาประเทศไปสู่เป้าหมายที่กำหนดไว้

ดังนั้น จึงจำเป็นต้องกำหนดยุทธศาสตร์ที่เหมาะสมเพื่อแก้ไขจุดอ่อนและเสริมจุดแข็งให้เอื้อต่อการพัฒนาประเทศ เพื่อให้บรรลุซึ่งเป้าหมายการสร้างและรักษาไว้ซึ่งผลประโยชน์แห่งชาติในการที่จะให้ประเทศไทยมีความมั่นคงในทุกด้าน คนในชาติมีคุณภาพชีวิตที่ดีและมั่งคั่ง และประเทศสามารถพัฒนาไปได้อย่างยั่งยืน ทั้งนี้การวิเคราะห์ให้ได้ข้อสรุปเกี่ยวกับจุดแข็ง จุดอ่อน โอกาสและข้อจำกัดรวมทั้งความเสี่ยงของประเทศ จะนำไปสู่การกำหนดตำแหน่งเชิงยุทธศาสตร์และเป้าหมายของประเทศที่ชัดเจนและได้รับการยอมรับร่วมกันในสังคมไทยที่จะส่งผลให้เกิดการผนึกกำลังและระดมทรัพยากรอย่างมีประสิทธิภาพในการขับเคลื่อนการพัฒนาไปในทิศทางที่สอดคล้องกัน การดำเนินการมีบูรณาการและเป็นเอกภาพภายใต้การมองภาพอนาคตของประเทศที่เป็นภาพเดียวกัน

อย่างไรก็ตามในช่วงที่ผ่านมา ประเทศไทยมิได้มีการกำหนดวิสัยทัศน์ประเทศ เป้าหมายและยุทธศาสตร์ของประเทศในระยะยาว การบริหารราชการแผ่นดินของฝ่ายบริหาร จึงให้ความสำคัญกับนโยบายพรรคการเมืองหรือนโยบายของรัฐบาลซึ่งเมื่อมีการเปลี่ยนรัฐบาลก็ทำให้การดำเนินนโยบายขาดความต่อเนื่อง ถือเป็น การสูญเสียโอกาสและสิ้นเปลืองทรัพยากรของประเทศ ดังนั้น เพื่อเป็นการปฏิรูประบบการบริหารราชการแผ่นดินของประเทศไทยให้มีเป้าหมายการพัฒนาในระยะยาว และเพื่อเป็นการกำหนดให้ฝ่ายบริหารมีความรับผิดชอบต่อที่จะต้องขับเคลื่อนประเทศไปสู่เป้าหมายที่เป็นที่ยอมรับร่วมกันและเป็นเอกภาพ ประเทศไทยจำเป็นต้องมี “ยุทธศาสตร์ชาติ” ซึ่งภายใต้ยุทธศาสตร์ชาติ ประเทศไทยต้องปฏิรูปและปรับเปลี่ยนอย่างเป็นระบบขนานใหญ่ เพื่อให้โครงสร้างทางเศรษฐกิจและสังคมของประเทศเหมาะสมกับภูมิทัศน์ใหม่ของโลกยืดหยุ่นปรับตัวได้เร็ว สามารถรับมือกับความเสี่ยงและภัยคุกคามแบบใหม่ได้ และสามารถอาศัยโอกาสจากการเปลี่ยนแปลงบริบทโลกมาสร้างประโยชน์สุขให้กับคนในชาติได้ จะต้องมีการกำหนดวิสัยทัศน์ เป้าหมายของประเทศ และทิศทางในการขับเคลื่อนประเทศให้สอดคล้องกับประเด็นการเปลี่ยนแปลงและความท้าทายต่างๆ ของบริบทโลก และบริบทการพัฒนาภายในประเทศ

การกำหนดให้มี “ยุทธศาสตร์ชาติ” เพื่อเป็นยุทธศาสตร์ในการพัฒนาประเทศในระยะยาว พร้อมกับการปฏิรูปและการพัฒนาระบบและกลไกการบริหารราชการแผ่นดินในการขับเคลื่อนยุทธศาสตร์ให้สามารถนำไปสู่การปฏิบัติอย่างจริงจังจะช่วยยกระดับคุณภาพของประเทศไทยในทุกภาคส่วนและนาพาประเทศไทยให้หลุดพ้นหรือบรรเทาความรุนแรงของสภาพปัญหาที่เกิดขึ้นในปัจจุบัน ทั้งปัญหาทางเศรษฐกิจ ปัญหาความเหลื่อมล้ำ ปัญหาการทุจริตคอร์รัปชัน และปัญหาความขัดแย้งในสังคม รวมถึงสามารถรับมือกับภัยคุกคามและบริหารจัดการกับความเสี่ยงที่จะเกิดขึ้นในอนาคต และสามารถเปลี่ยนผ่านประเทศไทยไปพร้อมๆ กับการเปลี่ยนแปลงภูมิทัศน์ใหม่ของโลกได้ซึ่งจะทำให้ประเทศไทยยังคงรักษาบทบาทสำคัญในเวทีโลก สามารถดำรงรักษาความเป็นชาติที่มีความมั่นคงทางเศรษฐกิจ สังคม และวัฒนธรรม และคนไทยในประเทศมีความอยู่ดีมีสุขอย่างถ้วนหน้ากันสาระสำคัญของ

ยุทธศาสตร์ชาติซึ่งคณะกรรมการจัดทำยุทธศาสตร์ชาติกำลังดำเนินการร่างอยู่ในขณะนี้ จะประกอบด้วย วิสัยทัศน์และเป้าหมายของชาติที่คนไทยทุกคนต้องการบรรลุร่วมกันรวมทั้งนโยบายแห่งชาติและมาตรการเฉพาะ ซึ่งเป็นแนวทาง ทิศทางและวิธีการที่ทุกองค์กรและคนไทยทุกคนต้องมุ่งดำเนินการไปพร้อมกันอย่างประสานสอดคล้อง เพื่อให้บรรลุซึ่งสิ่งที่คนไทยทุกคนต้องการ คือประเทศไทยมั่นคง มั่งคั่ง และยั่งยืน ในทุกสาขาของกำลังอำนาจ แห่งชาติ อันได้แก่ การเมืองภายในประเทศ การเมืองต่างประเทศ เศรษฐกิจ สังคมจิตวิทยา การทหาร วิทยาศาสตร์ และเทคโนโลยีการพลังงาน ทรัพยากรธรรมชาติและสิ่งแวดล้อม และเทคโนโลยีสารสนเทศและการสื่อสาร

2. วิสัยทัศน์

วิสัยทัศน์ “ประเทศไทยมีความมั่นคง มั่งคั่ง ยั่งยืน เป็นประเทศพัฒนาแล้ว ด้วยการพัฒนาตามหลักปรัชญาของเศรษฐกิจพอเพียง ” หรือเป็นคติพจน์ประจำชาติว่า “มั่นคง มั่งคั่ง ยั่งยืน ” ทั้งนี้วิสัยทัศน์ดังกล่าวจะต้องสนองตอบต่อผลประโยชน์แห่งชาติ อันได้แก่การมีเอกราช อธิปไตย และบูรณภาพแห่งเขตอำนาจ การดำรงอยู่อย่างมั่นคง ยั่งยืนของสถาบันหลักของชาติ การดำรงอยู่อย่างมั่นคงของชาติและประชาชนจากภัยคุกคามทุกรูปแบบ การอยู่ร่วมกันในชาติอย่างสันติสุขเป็นปึกแผ่นมีความมั่นคงทางสังคมท่ามกลางพหุสังคมและการมีเกียรติและศักดิ์ศรีของความเป็นมนุษย์ ความเจริญเติบโตของชาติความเป็นธรรมและความอยู่ดีมีสุขของประชาชน ความยั่งยืนของฐานทรัพยากรธรรมชาติสิ่งแวดล้อม ความมั่นคงทางพลังงานและอาหารความสามารถในการรักษาผลประโยชน์ของชาติภายใต้การเปลี่ยนแปลงของสภาวะแวดล้อมระหว่างประเทศและการอยู่ร่วมกันอย่างสันติประสานสอดคล้องกัน ด้านความมั่นคงในประชาคมอาเซียนและประชาคมโลกอย่างมีเกียรติและศักดิ์ศรีไม่เป็นภาระของโลกและสามารถเกื้อกูลประเทศที่มีศักยภาพทางเศรษฐกิจที่ด้อยกว่า

ยุทธศาสตร์ชาติ

ในการที่จะบรรลุวิสัยทัศน์และทำให้ประเทศไทยพัฒนาไปสู่อนาคตที่พึงประสงค์นั้น จำเป็นจะต้องมีการวางแผนและกำหนดยุทธศาสตร์การพัฒนาในระยะยาว และกำหนดแนวทางการพัฒนาของทุกภาคส่วนให้ขับเคลื่อนไปในทิศทางเดียวกัน ดังนั้น จึงจำเป็นต้องกำหนดยุทธศาสตร์ชาติในระยะยาว เพื่อถ่ายทอดแนวทางการพัฒนาสู่การปฏิบัติในแต่ละช่วงเวลาอย่างต่อเนื่องและมีการบูรณาการ และสร้างความเข้าใจถึงอนาคตของประเทศไทยร่วมกัน และเกิดการรวมพลังของทุกภาคส่วนในสังคมทั้งประชาชน เอกชน ประชาสังคมในการขับเคลื่อนการพัฒนาเพื่อการสร้างและรักษาไว้ซึ่งผลประโยชน์แห่งชาติและบรรลุวิสัยทัศน์ “ประเทศไทยมีความมั่นคง มั่งคั่ง ยั่งยืนเป็นประเทศพัฒนาแล้ว ด้วยการพัฒนาตามหลักปรัชญาของเศรษฐกิจพอเพียง ” หรือคติพจน์ประจำชาติ “มั่นคง มั่งคั่ง ยั่งยืน” เพื่อให้ประเทศมีขีดความสามารถในการแข่งขัน มีรายได้สูงอยู่ในกลุ่มประเทศพัฒนาแล้ว คนไทยมีความสุข อยู่ดี กินดี สังคมมีความมั่นคงเสมอภาคและเป็นธรรม ซึ่งยุทธศาสตร์ชาติที่จะใช้เป็นกรอบแนวทางการพัฒนาในระยะ 20 ปีต่อจากนี้ไป จะประกอบด้วย 6 ยุทธศาสตร์ ได้แก่ (1) ยุทธศาสตร์ด้านความมั่นคง (2) ยุทธศาสตร์ด้านการสร้างความสามารถในการแข่งขัน (3) ยุทธศาสตร์การพัฒนาและเสริมสร้างศักยภาพคน (4) ยุทธศาสตร์ด้านการสร้างโอกาสความเสมอภาคและเท่าเทียมกันทางสังคม (5) ยุทธศาสตร์ด้านการสร้างการเติบโตบนคุณภาพชีวิตที่เป็นมิตรกับสิ่งแวดล้อม และ (6) ยุทธศาสตร์ด้านการปรับสมดุลและพัฒนาระบบการบริหารจัดการภาครัฐ โดยมีสาระสำคัญของแต่ละยุทธศาสตร์ สรุปได้ ดังนี้

1. ยุทธศาสตร์ด้านความมั่นคง มีเป้าหมายทั้งในการสร้างเสถียรภาพภายในประเทศและช่วยลดและป้องกันภัยคุกคามจากภายนอก รวมทั้งสร้างความเชื่อมั่นในกลุ่มประเทศอาเซียนและประชาคมโลก ที่มีต่อประเทศไทย กรอบแนวทางที่ต้องให้ความสำคัญ อาทิ

- (1) การเสริมสร้างความมั่นคงของสถาบันหลักและการปกครองระบอบประชาธิปไตยอันมีพระมหากษัตริย์ทรงเป็นประมุข
- (2) การปฏิรูปกลไกการบริหารประเทศและพัฒนาความมั่นคงทางการเมือง ขจัดคอร์รัปชัน สร้างความเชื่อมั่นในกระบวนการยุติธรรม

(3) การรักษาความมั่นคงภายในและความสงบเรียบร้อยภายใน ตลอดจนการบริหารจัดการความมั่นคงชายแดนและชายฝั่งทะเล

(4) การพัฒนาระบบ กลไก มาตรการและความร่วมมือระหว่างประเทศทุกระดับ และรักษาคุณภาพความสัมพันธ์กับประเทศมหาอำนาจ เพื่อป้องกันและแก้ไขปัญหาความมั่นคงรูปแบบใหม่

(5) การพัฒนาเสริมสร้างศักยภาพการผนึกกำลังป้องกันประเทศ การรักษาความสงบเรียบร้อยภายในประเทศสร้างความร่วมมือกับประเทศเพื่อนบ้านและมิตรประเทศ

(6) การพัฒนาระบบการเตรียมพร้อมแห่งชาติและระบบบริหารจัดการภัยพิบัติ รักษาความมั่นคงของฐานทรัพยากรธรรมชาติ สิ่งแวดล้อม

(7) การปรับกระบวนการทำงานของกลไกที่เกี่ยวข้องจากแนวตั้งสู่แนวนานมากขึ้น

2. ยุทธศาสตร์ด้านการสร้างความสามารถในการแข่งขัน เพื่อให้ประเทศไทยสามารถพัฒนาไปสู่การเป็นประเทศพัฒนาแล้ว ซึ่งจำเป็นต้องยกระดับผลิตภาพการผลิตและการใช้นวัตกรรมในการเพิ่มความสามารถในการแข่งขันและการพัฒนาอย่างยั่งยืนทั้งในสาขาอุตสาหกรรม เกษตรและบริการ การสร้างความมั่นคงและปลอดภัยด้านอาหาร การเพิ่มขีดความสามารถทางการค้าและการเป็นผู้ประกอบการ รวมทั้งพัฒนาฐานเศรษฐกิจแห่งอนาคต ทั้งนี้ภายใต้กรอบการปฏิรูปและพัฒนาปัจจัยเชิงยุทธศาสตร์ทุกด้าน อันได้แก่ โครงสร้างพื้นฐานและระบบโลจิสติกส์ วิทยาศาสตร์ เทคโนโลยีและนวัตกรรม การพัฒนาทุนมนุษย์ และการบริหารจัดการทั้งในภาครัฐและภาคธุรกิจเอกชน กรอบแนวทางที่ต้องให้ความสำคัญ อาทิ

(1) การพัฒนาสมรรถนะทางเศรษฐกิจ ได้แก่ การรักษาเสถียรภาพเศรษฐกิจและสร้างความเชื่อมั่น การส่งเสริมการค้าและการลงทุนที่อยู่บนการแข่งขันที่เป็นธรรมและรับผิดชอบต่อสังคม ตลอดจนการพัฒนาประเทศสู่ความเป็นชาติการค้า เพื่อให้ได้ประโยชน์จากห่วงโซ่มูลค่าในภูมิภาค และเป็นการยกระดับไปสู่ส่วนบนของห่วงโซ่มูลค่ามากขึ้น

(2) การพัฒนาภาคการผลิตและบริการ บนฐานของการพัฒนานวัตกรรม และมีความเป็นมิตรต่อสิ่งแวดล้อม โดยมีการใช้ดิจิทัลและการค้าที่เข้มข้นเพื่อสร้างมูลค่าเพิ่ม และขยายกิจกรรมการผลิตและบริการ โดยมุ่งสู่ความเป็นเลิศในระดับโลกและในระดับภูมิภาคในอุตสาหกรรมหลายสาขา และในภาคบริการที่หลากหลายตามรูปแบบการดำเนินชีวิตและการดำเนินธุรกิจที่เปลี่ยนไปรวมทั้งเป็นแหล่งอาหารคุณภาพสะอาดและปลอดภัยของโลก

ภาคเกษตร โดยเสริมสร้างฐานการผลิตให้เข้มแข็งและยั่งยืน เพิ่มขีดความสามารถในการแข่งขันของภาคเกษตรส่งเสริมเกษตรกรรายย่อยให้ปรับไปสู่การทำเกษตรยั่งยืนที่เป็นมิตรกับสิ่งแวดล้อมและรวมกลุ่มเกษตรกรในการพัฒนาอาชีพที่เข้มแข็ง และการพัฒนาสินค้าเกษตรที่มีศักยภาพและอาหารคุณภาพ สะอาด และปลอดภัย

ภาคอุตสาหกรรม โดยพัฒนาอุตสาหกรรมศักยภาพ ยกระดับการพัฒนาอุตสาหกรรมปัจจุบันที่มีศักยภาพสูง และพัฒนาอุตสาหกรรมอนาคตที่มีศักยภาพ โดยการใช้ดิจิทัลและการค้ามาเพิ่มมูลค่าและยกระดับห่วงโซ่มูลค่าในระดับสูงขึ้น

ภาคบริการ โดยขยายฐานการบริการให้มีความหลากหลาย มีความเป็นเลิศและเป็นมิตรต่อสิ่งแวดล้อม โดยการยกระดับบริการที่เป็นฐานรายได้เดิม เช่น การท่องเที่ยว และพัฒนาให้ประเทศไทยเป็นศูนย์กลางการให้บริการสุขภาพ ธุรกิจบริการด้านการเงินและธุรกิจบริการที่มีศักยภาพอื่นๆ เป็นต้น

(3) การพัฒนาผู้ประกอบการและเศรษฐกิจชุมชน พัฒนาทักษะผู้ประกอบการ ยกระดับผลิตภาพแรงงานและพัฒนาวิสาหกิจขนาดกลางและขนาดย่อม (SMEs) สู่สากล และพัฒนาวิสาหกิจชุมชนและสถาบันเกษตรกร

(4) การพัฒนาพื้นที่เศรษฐกิจพิเศษและเมืองพัฒนาเขตเศรษฐกิจพิเศษชายแดน และพัฒนาระบบเมืองศูนย์กลางความเจริญ จัดระบบผังเมืองที่มีประสิทธิภาพและมีส่วนร่วม มีการจัดการสิ่งแวดล้อมเมือง และโครงสร้างพื้นฐานทางสังคมและเศรษฐกิจที่สอดคล้องกับศักยภาพ

(5) การลงทุนพัฒนาโครงสร้างพื้นฐาน ในด้านการขนส่ง ด้านพลังงาน ระบบเทคโนโลยีสารสนเทศ และการสื่อสารและการวิจัยและพัฒนา

(6) การเชื่อมโยงกับภูมิภาคและเศรษฐกิจโลกสร้างความเป็นหุ้นส่วนการพัฒนา กับนานาชาติ ส่งเสริมความร่วมมือกับนานาชาติในการสร้างความมั่นคงด้านต่างๆ เพิ่มบทบาทของไทยในองค์กรระหว่างประเทศ รวมถึงสร้างองค์ความรู้ด้านการต่างประเทศ

3. ยุทธศาสตร์การพัฒนาและเสริมสร้างศักยภาพคน เพื่อพัฒนาคนและสังคมไทยให้เป็นรากฐานที่แข็งแกร่งของประเทศมีความพร้อมทางกาย ใจ สติปัญญา มีความเป็นสากล มีทักษะการคิดวิเคราะห์อย่างมีเหตุผล มีระเบียบวินัย เคารพกฎหมาย มีคุณธรรมจริยธรรม รู้คุณค่าความเป็นไทย มีครอบครัวที่มั่นคง กรอบแนวทางที่ต้องให้ความสำคัญ อาทิ

- (1) การพัฒนาศักยภาพคนตลอดช่วงชีวิตให้สนับสนุนการเจริญเติบโตของประเทศ
- (2) การยกระดับคุณภาพการศึกษาและการเรียนรู้ให้มีคุณภาพ เท่าเทียม และทั่วถึง
- (3) การปลูกฝังระเบียบวินัย คุณธรรม จริยธรรมค่านิยมที่พึงประสงค์
- (4) การสร้างเสริมให้คนมีความสุขภาวะที่ดี
- (5) การสร้างความอยู่ดีมีสุขของครอบครัวไทยเสริมสร้างบทบาทของสถาบันครอบครัวในการบ่ม

เพาะจิตใจให้เข้มแข็ง

4. ยุทธศาสตร์ด้านการสร้างโอกาสความเสมอภาคและเท่าเทียมกันทางสังคม เพื่อเร่งกระจายโอกาสการพัฒนาและสร้างความมั่นคงให้ทั่วถึง ลดความเหลื่อมล้ำไปสู่สังคมที่เสมอภาคและเป็นธรรม กรอบแนวทางที่ต้องให้ความสำคัญ อาทิ

- (1) การสร้างความมั่นคงและการลดความเหลื่อมล้ำทางด้านเศรษฐกิจและสังคม
- (2) การพัฒนาระบบบริการและระบบบริหารจัดการสุขภาพ
- (3) การสร้างสภาพแวดล้อมและนวัตกรรมที่เอื้อต่อการดำรงชีวิตในสังคมสูงวัย
- (4) การสร้างความเข้มแข็งของสถาบันทางสังคมทุนทางวัฒนธรรมและความเข้มแข็งของชุมชน
- (5) การพัฒนาการสื่อสารมวลชนให้เป็นกลไกในการสนับสนุนการพัฒนา

5. ยุทธศาสตร์ด้านการสร้างการเติบโตบนคุณภาพชีวิตที่เป็นมิตรต่อสิ่งแวดล้อม เพื่อเร่งอนุรักษ์ฟื้นฟูและสร้างความมั่นคงของฐานทรัพยากรธรรมชาติ และมีความมั่นคงด้านน้ำ รวมทั้งมีความสามารถในการป้องกันผลกระทบและปรับตัวต่อการเปลี่ยนแปลงสภาพภูมิอากาศและภัยพิบัติธรรมชาติ และพัฒนามุ่งสู่การเป็นสังคมสีเขียว กรอบแนวทางที่ต้องให้ความสำคัญ อาทิ

- (1) การจัดระบบอนุรักษ์ ฟื้นฟูและป้องกันการทำลายทรัพยากรธรรมชาติ
- (2) การวางระบบบริหารจัดการน้ำให้มีประสิทธิภาพทั้ง 25 ลุ่มน้ำ เน้นการปรับระบบการบริหารจัดการอุทกภัยอย่างบูรณาการ
- (3) การพัฒนาและใช้พลังงานที่เป็นมิตรกับสิ่งแวดล้อม
- (4) การพัฒนาเมืองอุตสาหกรรมเชิงนิเวศและเมืองที่เป็นมิตรกับสิ่งแวดล้อม
- (5) การร่วมลดปัญหาโลกร้อนและปรับตัวให้พร้อมกับการเปลี่ยนแปลงสภาพภูมิอากาศ
- (6) การใช้เครื่องมือทางเศรษฐศาสตร์และนโยบายการคลังเพื่อสิ่งแวดล้อม

6. ยุทธศาสตร์ด้านการปรับสมดุลและพัฒนาระบบ การบริหารจัดการภาครัฐ เพื่อให้หน่วยงานภาครัฐมีขนาดที่เหมาะสมกับบทบาทภารกิจ มีสมรรถนะสูง มีประสิทธิภาพและประสิทธิผลกระจายบทบาทภารกิจไปสู่ท้องถิ่นอย่างเหมาะสม มีธรรมาภิบาลกรอบแนวทางที่ต้องให้ความสำคัญ อาทิ

- (1) การปรับปรุงโครงสร้าง บทบาท ภารกิจของหน่วยงานภาครัฐ ให้มีขนาดที่เหมาะสม
- (2) การวางระบบบริหารราชการแบบบูรณาการ
- (3) การพัฒนาระบบบริหารจัดการกำลังคนและพัฒนาบุคลากรภาครัฐ

- (4) การต่อต้านการทุจริตและประพฤติมิชอบ
- (5) การปรับปรุงกฎหมายและระเบียบต่างๆให้ทันสมัย เป็นธรรมและเป็นสากล
- (6) การพัฒนาระบบการให้บริการประชาชนของหน่วยงานภาครัฐ
- (7) การปรับปรุงการบริหารจัดการรายได้และรายจ่ายของภาครัฐ

1.2 แผนพัฒนาเศรษฐกิจและสังคมแห่งชาติ ฉบับที่ 12 พ.ศ. 2560 - 2564

ได้น้อม “ปรัชญาเศรษฐกิจพอเพียง” มาเป็นปรัชญานำทางในการพัฒนาประเทศอย่างต่อเนื่องจากแผนพัฒนาเศรษฐกิจและสังคมแห่งชาติ ฉบับที่ 9 - 11 โดยการจัดทำเศรษฐกิจและสังคมแห่งชาติ (สศช.) ได้จัดทำบนพื้นฐานของกรอบยุทธศาสตร์ชาติ 20 ปี (พ.ศ. 2560 - 2579) ซึ่งเป็นการจัดทำแผนพัฒนาท้องถิ่นของเทศบาลมีความสัมพันธ์และสอดคล้องกับแผนหลักของการพัฒนาประเทศ ละเอียดเป้าหมายการพัฒนาที่ยั่งยืน (Sustainable Development Goals : SDGs) รวมทั้งการปรับโครงสร้างประเทศไทยไปสู่ประเทศไทย 4.0 ตลอดจนประเด็นการปฏิรูปประเทศ นอกจากนี้ได้ให้ความสำคัญกับการมีส่วนร่วมของภาคีการพัฒนาทุกภาคส่วนเพื่อร่วมกันกำหนดวิสัยทัศน์และทิศทางการพัฒนาประเทศ รวมทั้งร่วมจัดทำรายละเอียดยุทธศาสตร์ของแผนฯ เพื่อมุ่งสู่ “มั่นคง มั่งคั่ง และยั่งยืน”

ยุทธศาสตร์การพัฒนาประเทศ

แผนพัฒนาเศรษฐกิจและสังคมแห่งชาติ ฉบับที่ 12 ได้กำหนดยุทธศาสตร์การพัฒนาประเทศไว้ทั้งหมด 10 ยุทธศาสตร์ โดยมียุทธศาสตร์ตามกรอบยุทธศาสตร์ชาติ 20 ปี และอีก 4 ยุทธศาสตร์ที่เป็นปัจจัยสนับสนุน ดังนี้

- ยุทธศาสตร์ที่ 1 การเสริมสร้างและพัฒนาศักยภาพทุนมนุษย์
- ยุทธศาสตร์ที่ 2 การสร้างความเป็นธรรมลดความเหลื่อมล้ำในสังคม
- ยุทธศาสตร์ที่ 3 การสร้างความเข้มแข็งทางเศรษฐกิจและแข่งขันได้อย่างยั่งยืน
- ยุทธศาสตร์ที่ 4 การเติบโตที่เป็นมิตรกับสิ่งแวดล้อมเพื่อการพัฒนาอย่างยั่งยืน
- ยุทธศาสตร์ที่ 5 การเสริมสร้างความมั่นคงแห่งชาติเพื่อการพัฒนาประเทศสู่ความมั่งคั่ง

และยั่งยืน

ยุทธศาสตร์ที่ 6 การบริหารจัดการในภาครัฐ การป้องกันการทุจริตประพฤติมิชอบและธรรมาภิบาลในสังคมไทย

- ยุทธศาสตร์ที่ 7 การพัฒนาโครงสร้างพื้นฐานและระบบโลจิสติกส์
- ยุทธศาสตร์ที่ 8 การพัฒนาวิทยาศาสตร์ เทคโนโลยี วิจัย และนวัตกรรม
- ยุทธศาสตร์ที่ 9 การพัฒนาภาค เมือง และพื้นที่เศรษฐกิจ
- ยุทธศาสตร์ที่ 10 ความร่วมมือระหว่างประเทศเพื่อการพัฒนา

1.3 แผนพัฒนาภาค/แผนพัฒนากลุ่มจังหวัด/แผนพัฒนาจังหวัด

➤ แผนพัฒนาภาคตะวันออกเฉียงเหนือ

- ยุทธศาสตร์ที่ 1 บริหารจัดการน้ำให้เพียงพอต่อการพัฒนาเศรษฐกิจและคุณภาพชีวิตอย่างยั่งยืน
- ยุทธศาสตร์ที่ 2 แก้ไขปัญหาความยากจนและพัฒนาคุณภาพชีวิตผู้มีรายได้น้อยเพื่อลดความเหลื่อมล้ำทางสังคม
- ยุทธศาสตร์ที่ 3 สร้างความเข้มแข็งของฐานเศรษฐกิจในควบคู่กับการปัญหาทรัพยากรธรรมชาติและสิ่งแวดล้อม
- ยุทธศาสตร์ที่ 4 พัฒนาการท่องเที่ยวเชิงบูรณาการ
- ยุทธศาสตร์ที่ 5 ใช้โอกาสจากการพัฒนาโครงข่ายคมนาคมขนส่งที่เชื่อมโยงพื้นที่เศรษฐกิจหลักภาคกลางและพื้นที่ระเบียงเศรษฐกิจภาคตะวันออกเฉียงเหนือ (EEC) เพื่อพัฒนาเมือง และพื้นที่เศรษฐกิจใหม่ๆ ของภาค

ยุทธศาสตร์ที่ 6 พัฒนาคือร่วมมือและใช้ประโยชน์จากข้อตกลงกับประเทศเพื่อนบ้านในการสร้างความเข้มแข็งทางเศรษฐกิจตามแนวชายแดนและแนวระเบียบเศรษฐกิจ

➤ **แผนพัฒนาภูมิภาคตะวันออกเฉียงเหนือตอนบน 1**

ยุทธศาสตร์ที่ 1 เพิ่มขีดความสามารถในการแข่งขันในการผลิต การตลาด โดยใช้ภูมิปัญญาท้องถิ่น เทคโนโลยีและนวัตกรรม

ยุทธศาสตร์ที่ 2 การรักษาสมดุลทรัพยากรธรรมชาติและสิ่งแวดล้อมเพื่อการพัฒนาอย่างยั่งยืน

ยุทธศาสตร์ที่ 3 การพัฒนาทุนมนุษย์และยกระดับคุณภาพชีวิต

ยุทธศาสตร์ที่ 4 การพัฒนาอุตสาหกรรมการท่องเที่ยวอย่างยั่งยืน

➤ **แผนพัฒนาจังหวัดเลย**

ยุทธศาสตร์ที่ 1 การส่งเสริมการท่องเที่ยวเชิงนิเวศควบคู่กับการอนุรักษ์พื้นที่ทรัพยากรธรรมชาติและสิ่งแวดล้อม

ยุทธศาสตร์ที่ 2 การส่งเสริมพัฒนาประสิทธิภาพการผลิตและสร้างมูลค่าเพิ่มสินค้าเกษตร

ยุทธศาสตร์ที่ 3 การส่งเสริมและสนับสนุนเทคโนโลยีหรือนวัตกรรมการผลิตและการบริการเชิงสร้างสร้าง

ยุทธศาสตร์ที่ 4 การพัฒนาคุณภาพชีวิตและการบริหารจัดการภาครัฐเพื่อยกระดับสู่สากล

ยุทธศาสตร์ที่ 5 การเสริมสร้างและรักษาความมั่นคง

➤ **ยุทธศาสตร์ขององค์กรปกครองส่วนท้องถิ่นในเขตจังหวัดเลย**

ยุทธศาสตร์ที่ 1 การพัฒนาสาธารณูปโภค สาธารณูปการ โครงสร้างพื้นฐานและเทคโนโลยีสารสนเทศ

ยุทธศาสตร์ที่ 2 การพัฒนาสังคม คุณภาพชีวิตเศรษฐกิจพอเพียง และเสริมสร้างความเข้มแข็งให้กับชุมชน

ยุทธศาสตร์ที่ 3 การพัฒนาการเมือง การบริหารจัดการที่ดีและการให้บริการสาธารณะแก่ประชาชน

ยุทธศาสตร์ที่ 4 การพัฒนาด้านการส่งเสริมการท่องเที่ยวและกีฬา

ยุทธศาสตร์ที่ 5 การพัฒนาการศึกษา ศาสนา วัฒนธรรม ประเพณี และภูมิปัญญาท้องถิ่น

ยุทธศาสตร์ที่ 6 การพัฒนาการป้องกันและบรรเทาสาธารณภัยและการจัดการอนุรักษ์ทรัพยากรธรรมชาติอย่างยั่งยืน

2. ยุทธศาสตร์แผนพัฒนาเทศบาลตำบลศรีสงคราม

2.1 วิสัยทัศน์

“มุ่งมั่นพัฒนาคนให้มีสุขภาพดี เน้นการศึกษา การกีฬา เป็นคนดีมีคุณภาพ รักษาอนุรักษ์สิ่งแวดล้อม พร้อมความเป็นไทย เน้นการมีส่วนร่วม พัฒนาแหล่งท่องเที่ยว ส่งเสริมผลผลิตทางการเกษตร แปรรูปผลิตภัณฑ์หนึ่งตำบลให้ได้มาตรฐานเพื่อสร้างรายได้มาตรฐาน เพื่อสร้างรายได้ชุมชน”

2.2 ยุทธศาสตร์

ยุทธศาสตร์ที่ 1 การพัฒนาด้านการเกษตรอุตสาหกรรม

ยุทธศาสตร์ที่ 2 การพัฒนาพื้นที่พระบนิเวศน์และการจัดการสิ่งแวดล้อม

ยุทธศาสตร์ที่ 3 การพัฒนาด้านการศึกษา ศาสนา กีฬา การท่องเที่ยวและวัฒนธรรมท้องถิ่น

ยุทธศาสตร์ที่ 4 การพัฒนาด้านสังคม/คน/การเมืองการบริหารจัดการที่ดี และการให้บริการ

ยุทธศาสตร์ที่ 5 การพัฒนาด้านโครงสร้างพื้นฐานและการคมนาคม

2.3 เป้าประสงค์

ยุทธศาสตร์ที่ 1

1. เพื่อพัฒนากลุ่มอาชีพและเพิ่มผลผลิตทางเกษตรอินทรีย์
2. ท้องถิ่นมีการพัฒนาการวางแผนผลิตสินค้าส่งเสริมการลงทุนพานิชยกรรมและการบริการได้มาตรฐาน
3. การระบบสาธารณสุขโรคและการก่อสร้างอื่นๆที่สมบูรณ์มีมาตรฐาน

ยุทธศาสตร์ที่ 2

1. เพื่อพัฒนาการจัดทรัพยากรธรรมชาติและสิ่งแวดล้อมและส่งเสริมการท่องเที่ยวภายในตำบล

ยุทธศาสตร์ที่ 3

1. พัฒนาการศึกษารักษาสุขภาพศาสนา ศิลปวัฒนธรรมจารีตประเพณีและภูมิปัญญาท้องถิ่นเพื่อยกระดับคุณภาพการศึกษา ส่งเสริมสืบสานศาสนา วัฒนธรรม ส่งเสริมกีฬา

ยุทธศาสตร์ที่ 4

1. ส่งเสริมคุณภาพชีวิตของเด็ก สตรี เยาวชน ผู้สูงอายุ ผู้ด้อยโอกาสและการควบคุมโรคติดต่อ
2. จัดระเบียบชุมชน สังคม และรักษาความสงบเรียบร้อย
3. การบริหารจัดการท้องถิ่นเสริมสร้างกระบวนการทำงานที่ยึดหลักธรรมาภิบาลและสนับสนุนการปฏิบัติตามภารกิจของส่วนราชการ นโยบายแห่งรัฐและองค์กรปกครองส่วนท้องถิ่น

ยุทธศาสตร์ที่ 5

1. การพัฒนาด้านโครงสร้างพื้นฐาน สาธารณูปโภค สาธารณูปการและการก่อสร้างอื่นๆ

2.4 ค่าเป้าหมาย

ยุทธศาสตร์ที่ 1

1. ร้อยละของกลุ่ม สาธารณูปโภคที่ได้รับการพัฒนา และพึงพอใจ

ยุทธศาสตร์ที่ 2

1. ปริมาณขยะภาคครัวเรือนลดลง ความพึงพอใจของประชาชน ความสำคัญ ในการอนุรักษ์ พื้นฟูทรัพยากรธรรมชาติและสิ่งแวดล้อม
2. ท้องถิ่นมีแหล่งท่องเที่ยวเชิงนิเวศ สังคม วิถีชีวิตและวัฒนธรรมของท้องถิ่นจัดการโดยชุมชน

ยุทธศาสตร์ที่ 3

1. ร้อยละความพึงพอใจ/จำนวนกิจกรรม ที่ศูนย์พัฒนาเด็กเล็กได้มีการพัฒนาคุณภาพการศึกษา
2. ท้องถิ่นมีแหล่งท่องเที่ยวเชิงนิเวศ สังคม วิถีชีวิตและวัฒนธรรมของท้องถิ่นจัดการโดยชุมชน

ยุทธศาสตร์ที่ 4

1. ร้อยละความพึงพอใจ/ที่องค์กรมีระบบการบริหารจัดการที่ดีและมีศักยภาพในการปฏิบัติงานที่เพิ่มขึ้น
2. ร้อยละความพึงพอใจ/ประชาชนที่ได้รับการช่วยเหลือประสานงานแก้ปัญหาความเดือดร้อนจากสาธารณสุข
3. ร้อยละความพึงพอใจ/ประชาชนมีสุขภาพพลานามัยแข็งแรง
4. ร้อยละความพึงพอใจ/ที่ประชาชนได้รับการส่งเสริมด้านสังคมสงเคราะห์และสวัสดิการสังคมอย่างทั่วถึง
5. ร้อยละความพึงพอใจ/ของกลุ่มอาชีพ กลุ่มสตรี ที่มีความเข้มแข็ง มีอาชีพรายได้สามารถพึ่งพาตนเอง

ยุทธศาสตร์ที่ 5

1. ร้อยละความพึงพอใจ/ร้อยละการเพิ่มขึ้นของทางหลวงท้องถิ่นที่มีมาตรฐานและร้อยละของสาธารณูปโภคที่ได้รับการพัฒนา

กลยุทธ์**ยุทธศาสตร์ที่ 1**

- 1.1 กลยุทธ์การพัฒนาการส่งเสริมการสร้างงานและสร้างอาชีพให้แก่ประชาชน ทั้งในภาคเกษตรกรรม ภาคอุตสาหกรรม และหัตถกรรม กลุ่มวิสาหกิจชุมชน
- 1.2 กลยุทธ์การพัฒนาาระบบสาธารณูปโภคและการก่อสร้างอื่นๆ

ยุทธศาสตร์ที่ 2

- 2.1 กลยุทธ์การพัฒนาส่งเสริมการอนุรักษ์ทรัพยากรธรรมชาติและรักษาสิ่งแวดล้อมขยะมูลฝอยและสิ่งปฏิกูล
- 2.2 กลยุทธ์การพัฒนาการท่องเที่ยวคำนึงถึงความยั่งยืนของสิ่งแวดล้อม สังคม วิถีชีวิตและวัฒนธรรมของท้องถิ่น กำหนดหน้าที่ทางโดยชุมชนจัดการโดย

ยุทธศาสตร์ที่ 3

- 3.1 กลยุทธ์การพัฒนาคุณภาพมาตรฐานการศึกษาสำหรับการศึกษานอกระบบและการศึกษาตามอัธยาศัยให้มีคุณภาพและตามเกณฑ์มาตรฐาน
- 3.2 กลยุทธ์การพัฒนาการส่งเสริมและสนับสนุนการศึกษาและนันทนาการ การสร้างสวนสาธารณะ สวนสุขภาพและสถานที่พักผ่อนหย่อนใจ
- 3.3 ส่งเสริมและสนับสนุนการอนุรักษ์สืบสานศิลปวัฒนธรรม จารีตประเพณีและภูมิปัญญาท้องถิ่น

ยุทธศาสตร์ที่ 4

- 4.1 กลยุทธ์พัฒนาศักยภาพของบุคลากรการพัฒนานวัตกรรมและเทคโนโลยีสารสนเทศและการจัดหาเครื่องมืออุปกรณ์ เพื่อเพิ่มประสิทธิภาพการปฏิบัติงานของท้องถิ่น
- 4.2 กลยุทธ์การพัฒนาการส่งเสริมการปกครองระบบประชาธิปไตยความปรองดองสมานฉันท์และส่งเสริมการมีส่วนร่วมของทุกภาคส่วน
- 4.3 กลยุทธ์การเพิ่มประสิทธิภาพการจัดระเบียบชุมชน
- 4.4 กลยุทธ์การพัฒนาาระบบบริหารสาธารณสุขของท้องถิ่น
- 4.5 กลยุทธ์การพัฒนาส่งเสริมและสนับสนุนด้านสวัสดิการและสังคมสงเคราะห์
- 4.6 กลยุทธ์การพัฒนาการส่งเสริมการสร้างงานและสร้างอาชีพ

ยุทธศาสตร์ที่ 5

- 5.1 ร้อยละความพึงพอใจ/ร้อยละการเพิ่มขึ้นของทางหลวงท้องถิ่นที่มีมาตรฐานและร้อยละของสาธารณูปโภคที่ได้รับพัฒนา

๓.ความเชื่อมโยงยุทธศาสตร์

แผนยุทธศาสตร์ (Strategy Map)
ความเชื่อมโยงยุทธศาสตร์ในภาพรวม

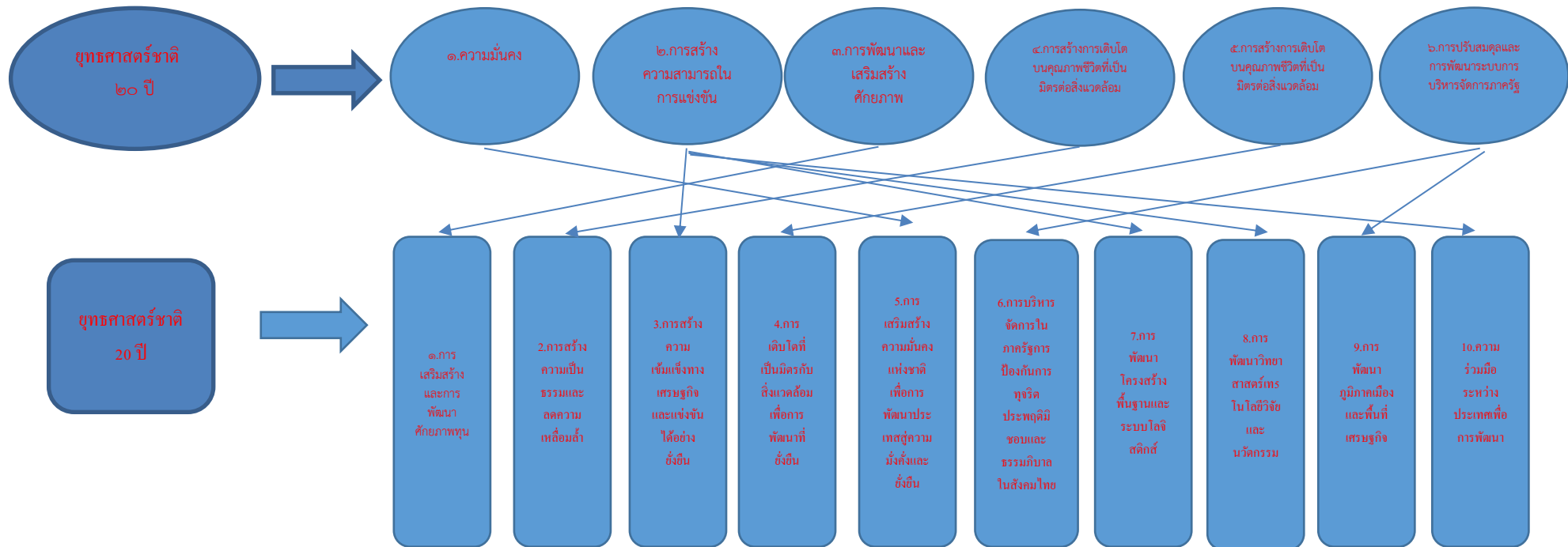

แผนพัฒนาเศรษฐกิจ
ฉบับที่ 12



แผนพัฒนาภาค
ตะวันออกเฉียงเหนือ



แผนพัฒนาจังหวัดภาค
ตะวันออกเฉียงเหนือ
ตอนบน 1

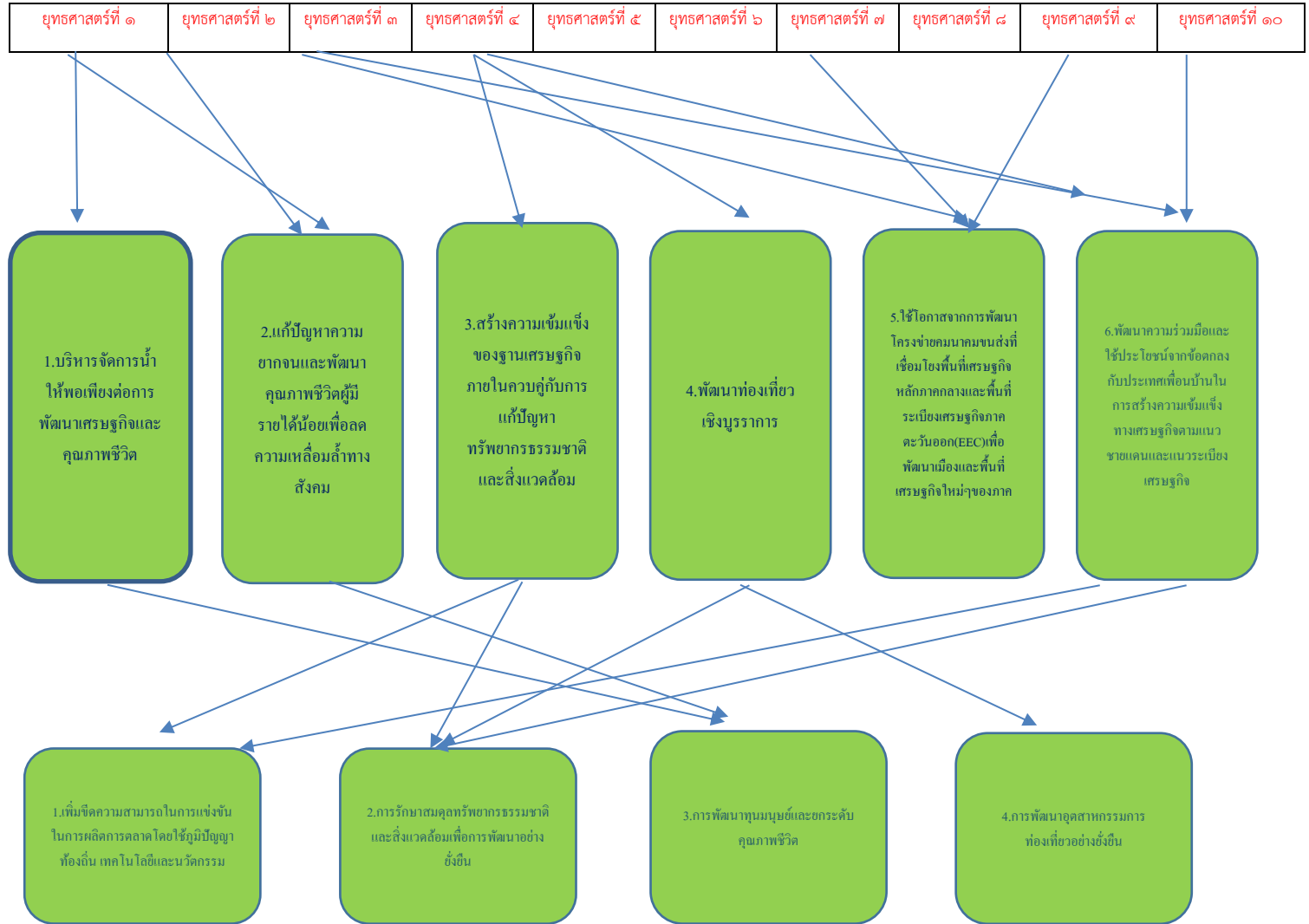

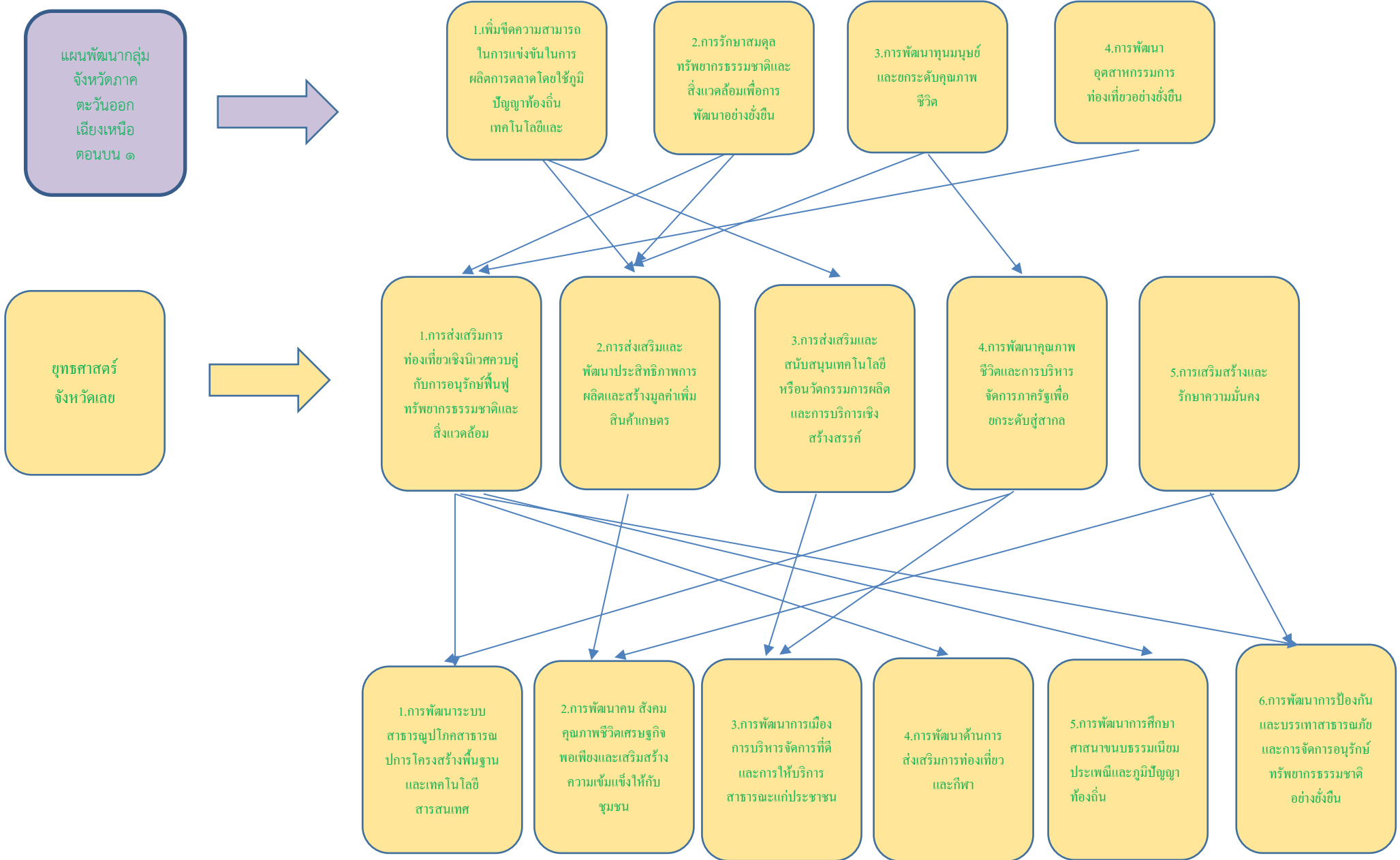

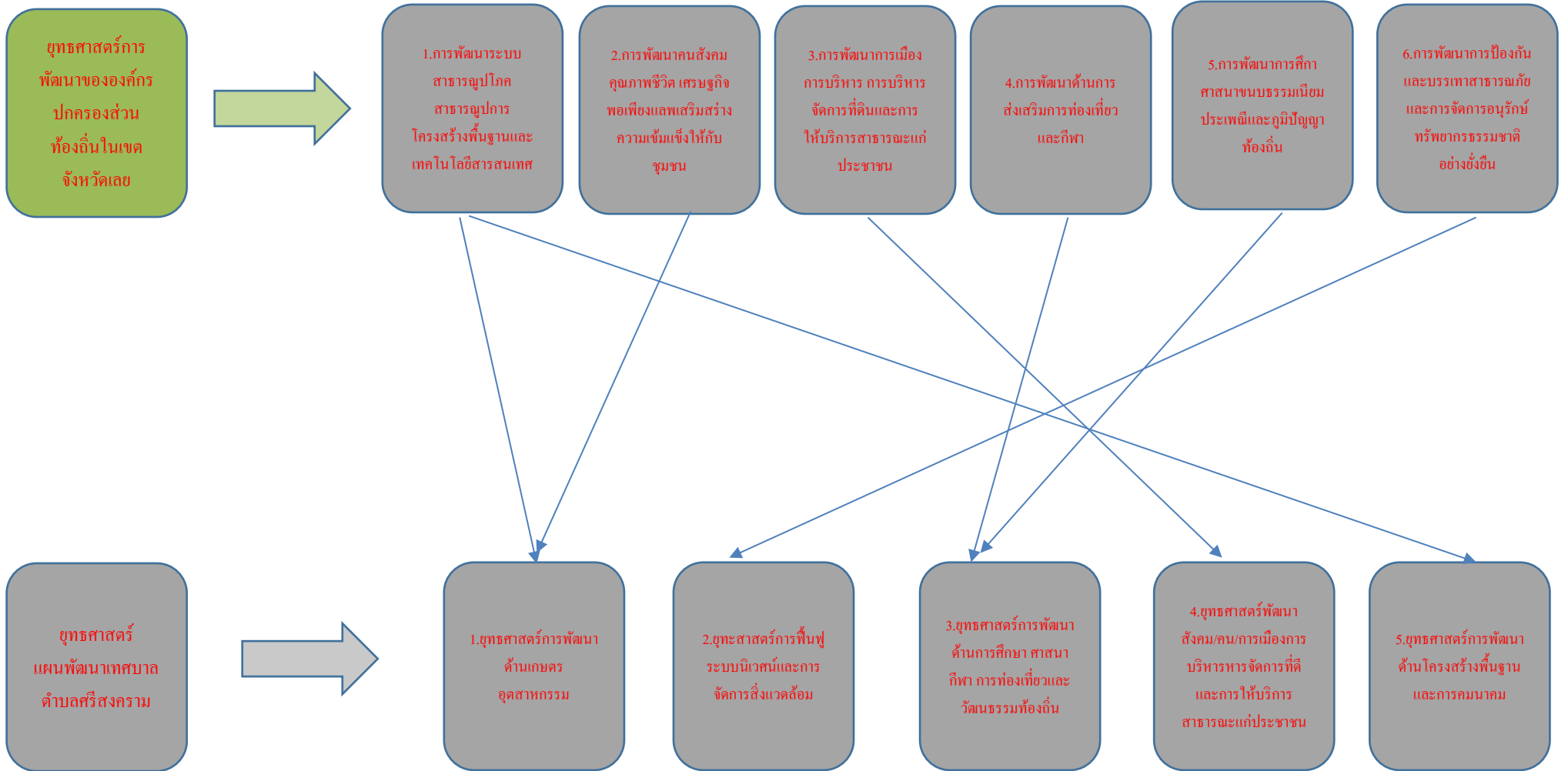

แผนยุทธศาสตร์ (Strategy Map)

ยุทธศาสตร์การพัฒนาของเทศบาลตำบลศรีสงคราม (Strategy Map)

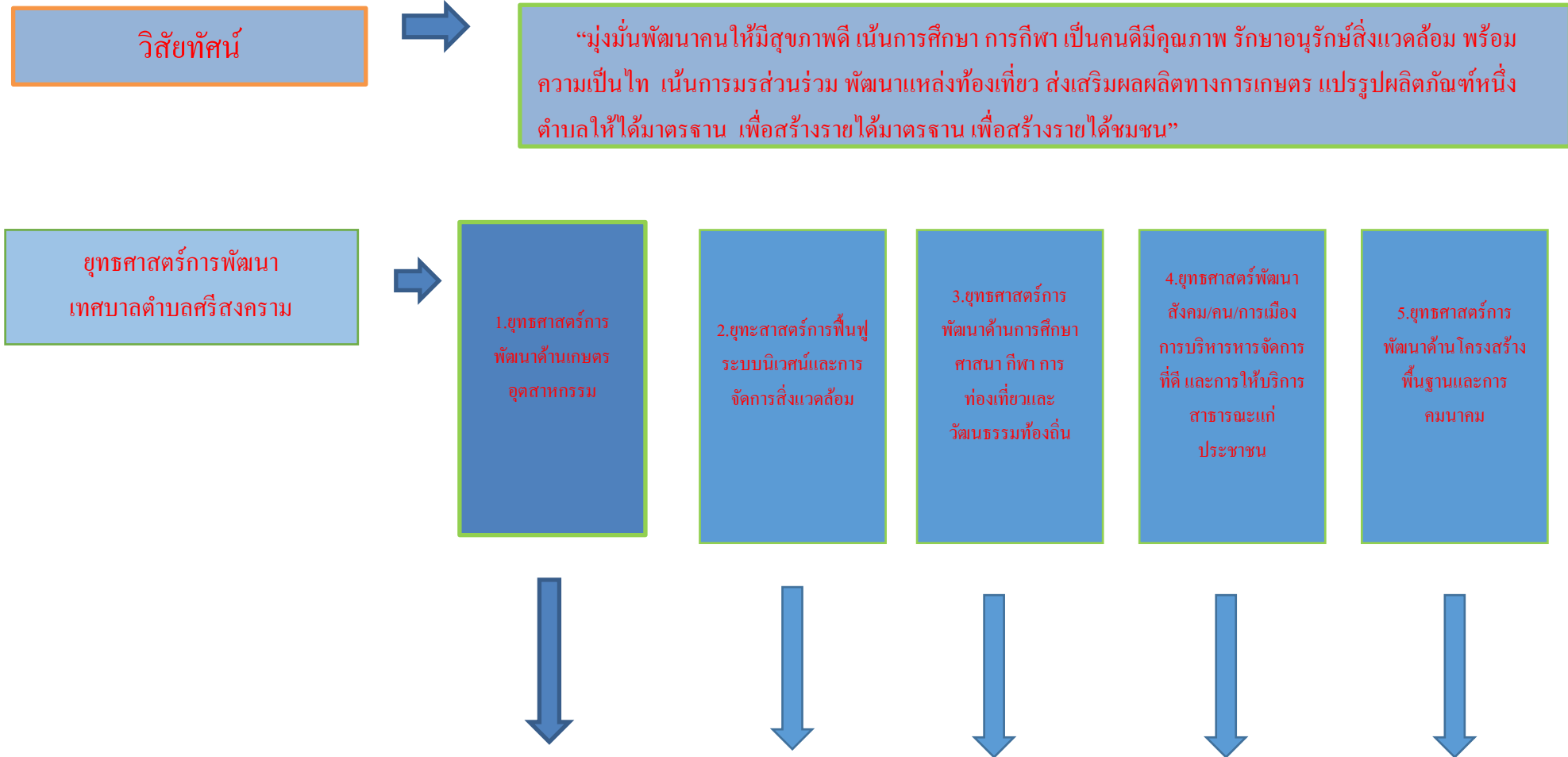

เป้าประสงค์



1. เพื่อพัฒนาคุณภาพชีวิตและเพิ่มผลผลิตทางเกษตรอินทรีย์

1. เพื่อพัฒนาการจัดทรัพยากรธรรมชาติและสิ่งแวดล้อมและส่งเสริมการท่องเที่ยวภายในตำบล

1. พัฒนาการศึกษารักษาสุขภาพวิถีวัฒนธรรมจารีตประเพณีและภูมิปัญญาท้องถิ่นเพื่อยกระดับคุณภาพการศึกษา ส่งเสริมสืบสานศาสนา วัฒนธรรม ส่งเสริมกีฬา

1. ส่งเสริมคุณภาพชีวิตของเด็ก สตรี เยาวชน ผู้สูงอายุ ผู้ด้อยโอกาสและการควบคุมโรคติดต่อ

1. การพัฒนาด้านโครงสร้างพื้นฐาน สาธารณูปโภค สาธารณูปการและการก่อสร้างอื่นๆ

2. ท้องถิ่นมีการพัฒนาการวางแผนผลิตสินค้าส่งเสริมการลงทุนพาณิชย์กรรมและการบริการได้มาตรฐาน

2. จัดระเบียบชุมชน สังคม และรักษาความสงบเรียบร้อย

3. การระบบสาธารณูปโภคและการก่อสร้างอื่นๆที่สมบูรณ์มีมาตรฐาน

3. การบริหารจัดการท้องถิ่นเสริมสร้างกระบวนการทำงานที่ยึดหลักธรรมาภิบาลและสนับสนุนการปฏิบัติตามภารกิจของส่วนราชการ แผนนโยบายแห่งรัฐและองค์กรปกครองส่วนท้องถิ่น



คำเป้าหมาย



1. ร้อยละของกลุ่ม
สาธารณูปโภคที่ได้รับ
การพัฒนาและพึงพอใจ

1. ปริมาณขยะภาค
ครัวเรือนลดลง ความพึง
พอใจของประชาชน
ความสำคัญ ในการ
อนุรักษ์ ฟื้นฟู
ทรัพยากรธรรมชาติและ
สิ่งแวดล้อม

1. ร้อยละความพึงพอใจ/
จำนวนกิจกรรม ที่ศูนย์
พัฒนาเด็กเล็กได้มีการ
พัฒนาคุณภาพการศึกษา

1. ร้อยละความพึงพอใจ/
ท้องถิ่นมีระบบการ
บริหารจัดการที่ดีและมี
ศักยภาพในการ
ปฏิบัติงานที่เพิ่มขึ้น

1. ร้อยละความพึงพอใจ/
ร้อยละการเพิ่มขึ้นของ
ทางหลวงท้องถิ่นที่มี
มาตรฐานและร้อยละ
ของสาธารณูปโภคที่
ได้รับพัฒนา

2. ท้องถิ่นมีแหล่ง
ท่องเที่ยวเชิงนิเวศ
สังคม วิถีชีวิตและ
วัฒนธรรมของท้องถิ่น
จัดการ โดยชุมชน

2. ร้อยละความพึง
พอใจ/จำนวนกิจกรรม
ด้านกีฬาและ
นันทนาการ การ
ศาสนา วัฒนธรรมและ
ภูมิปัญญาท้องถิ่น

2. ร้อยละความพึง
พอใจ/ประชาชนที่
ได้รับการช่วยเหลือ
ประสานงานแก้ปัญหา
ความเดือดร้อนจากสา
ธารณภัย

3. ร้อยละความพึงพอใจ/ประชาชนมีสุขภาพพลานามัยแข็งแรง

4. ร้อยละความพึงพอใจ/ที่ประชาชนได้รับการส่งเสริมด้านสังคมสงเคราะห์และสวัสดิการ
สังคมอย่างทั่วถึง

5. ร้อยละความพึงพอใจ/ของกลุ่มอาชีพ กลุ่มสตรี ที่มีความเข้มแข็ง มีอาชีพรายได้
สามารถพึ่งพาตนเองได้

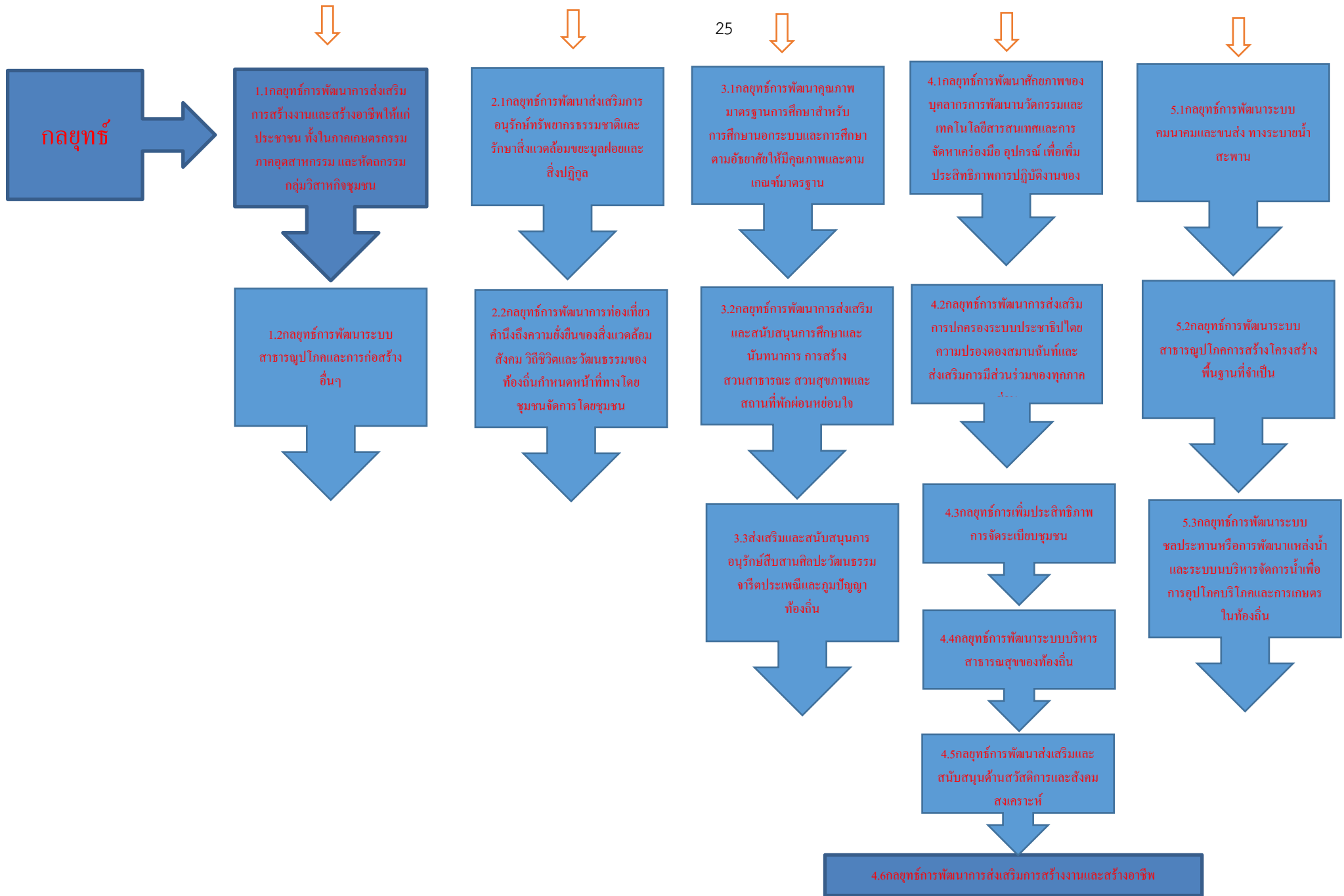

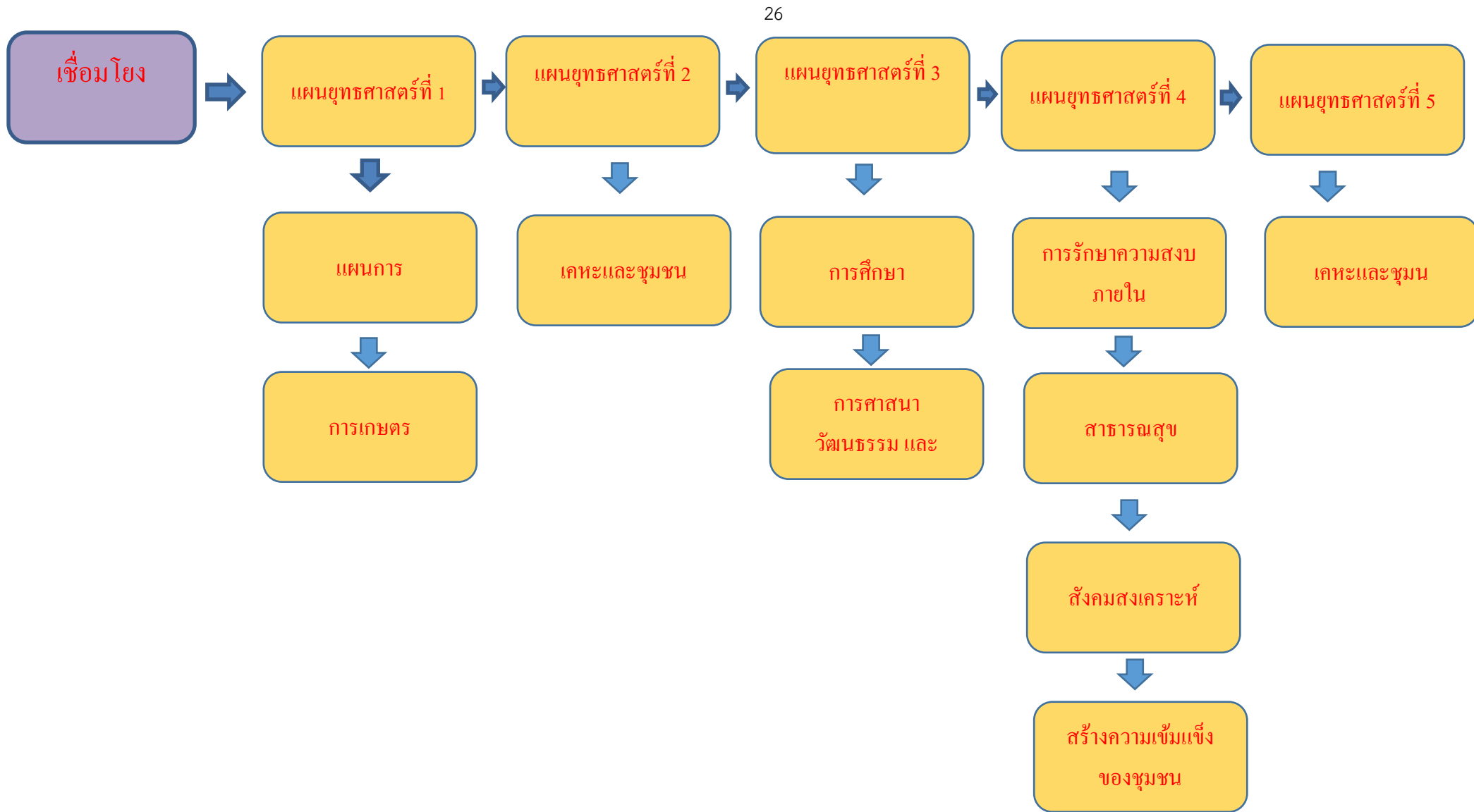

4. การวิเคราะห์เพื่อพัฒนาท้องถิ่น

4.1 การวิเคราะห์กรอบการจัดทำยุทธศาสตร์ขององค์กรปกครองส่วนท้องถิ่น

เทศบาลตำบลศรีสงคราม ได้จัดให้มีการประชุมเพื่อรวบรวมความคิดเห็นในการพัฒนาท้องถิ่น ในการนี้ จึงได้นำข้อมูลต่างๆ ซึ่งผ่านการแสดงความคิดเห็นจากประชาชน การสำรวจ/ออกพื้นที่ข้อมูลความจำเป็นพื้นฐาน (จปฐ.) ข้อมูล กชช 2 ค. และข้อมูลการจัดทำแผนชุมชนของตำบลศรีสงครามมาวิเคราะห์สรุปปัญหาความต้องการของประชาชนได้ ดังนี้

ปัญหา	สภาพปัญหา/สาเหตุ
1. ด้านการศึกษา	1.ขาดสื่อวัสดุอุปกรณ์ที่ใช้ในการเรียนที่ทันสมัย 2.บุคลากรที่ให้ความรู้มีไม่เพียงพอ
2. ด้านเศรษฐกิจ	1.ค่าครองชีพที่สูงเพิ่มขึ้น 2.การใช้สารเคมีในกระบวนการผลิต ส่งผลต่อคุณภาพชีวิตของประชาชน 3.ต้นทุนการผลิตสูง แต่ผลผลิตราคาตกต่ำ ทำให้รายได้ไม่เพียงพอกับรายจ่าย 4.ขาดเครื่องมือเครื่องใช้ที่ทันสมัย 5.เส้นทางการขนส่งสินค้าชำรุด เสียหาย ทำให้การขนส่ง สินค้าล่าช้า สิ้นเปลืองค่าใช้จ่าย
3. ด้านสังคม	1.ปัญหายาเสพติดในพื้นที่ 2.ปัญหาครอบครัว สังคมไม่เข้มแข็ง 3.การดูแลคนพิการ ผู้ด้อยโอกาส และผู้สูงอายุจากรัฐยังไม่ทั่วถึง
4. ด้านสิ่งแวดล้อม	1.ประชาชนขาดจิตสำนึกในการอนุรักษ์สิ่งแวดล้อม 2.ปัญหาวัชพืชในลำเหมือง 3.สภาพคลองตื้นเขิน 4.ปัญหาเองการบริหารจัดการขยะ
5. ด้านการบริหารจัดการที่ดี	1.ประชาชนไม่ให้ความสำคัญต่อการมีส่วนร่วมในการพัฒนาท้องถิ่น 2.การประชาสัมพันธ์ของภาครัฐ การให้บริการประชาชนยังไม่ทั่วถึง ขาดการให้บริการเชิงรุก
6. ด้านการบริการสาธารณะ	1.ไฟฟ้าส่องสว่างยังไม่ทั่วถึง 2.ถนนชำรุดเสียหาย เป็นหลุมเป็นบ่อ มีรากต้นไม้ยางนอกทำให้เกิดอุบัติเหตุบ่อยครั้ง 3.น้ำสำหรับอุปโภค – บริโภคไม่เพียงพอ 4.ระบบเสียงตามสายใช้งานไม่ได้

4.2 การประเมินสถานการณ์สภาพสิ่งแวดล้อมภายนอกที่เกี่ยวข้อง

การวิเคราะห์ศักยภาพเพื่อประเมินสภาพการพัฒนาของเทศบาลตำบลศรีสงครามเป็นการประเมินโดยวิเคราะห์ถึงโอกาส และภาวะคุกคามหรือข้อจำกัด อันเป็นสภาวะแวดล้อมภายนอกที่มีผลต่อการพัฒนาด้านต่างๆ ของเทศบาล รวมทั้งการวิเคราะห์จุดแข็ง จุดอ่อน อันเป็นสภาวะแวดล้อมภายในเทศบาล ซึ่งทั้งหมดเป็นการประเมินสภาพของท้องถิ่นในปัจจุบัน โดยเป็นการตอบคำถามว่า “ปัจจุบันเทศบาลมีสภาพการพัฒนาอยู่จุดไหน” สำหรับใช้เป็นประโยชน์ในการกำหนดการดำเนินงานในอนาคตต่อไป

ทั้งนี้ โดยใช้เทคนิค SWOT analysis การพิจารณาถึงปัจจัยภายใน ได้แก่ จุดแข็ง (Strength-S) จุดอ่อน (Weak-W) และปัจจัยภายนอกได้แก่โอกาส (Opportunity-O) และอุปสรรค (Threat-T) เป็นเครื่องมือเพื่อประเมินสภาพภาพพัฒนาของเทศบาลตำบลศรีสงคราม ในปัจจุบันในการกำหนดประเด็นในการพัฒนาวิสัยทัศน์และภารกิจหลักการพัฒนา วัตถุประสงค์การพัฒนายุทธศาสตร์และบูรณาการแนวทางการพัฒนา ดังนี้

ปัจจัยภายใน

จุดแข็ง (Strength-S)

- กองทุนหมู่บ้านมีความมั่นคง
- มีวัดเป็นศูนย์กลางรวมจิตใจ
- ผู้นำชุมชนและกลุ่มต่างๆ มีความเข้มแข็ง มีความสามารถในการถ่ายทอด
- มีศาลาเอนกประสงค์ทุกหมู่บ้านสนามกีฬา
- มีการรวมกลุ่มชุมชน
- มีระบบมาปนกิจ
- มีถนนที่เชื่อมโยงกัน และมีระบบเสียงตามสาย
- ชุมชนให้ความร่วมมือ
- มีพื้นที่ทางการเกษตร
- มีแหล่งเรียนรู้ทางการเกษตร
- มีระบบสาธารณสุขที่ดี
- มีวัฒนธรรมประเพณีที่โดดเด่น
- มีถนนสายวัฒนธรรม
- มีปราชญ์ชุมชน

จุดอ่อน (Weak-W)

- ขาดแคลนทรัพยากรน้ำ
- ปัญหาด้านการบริหารจัดการขยะ
- ขาดการสนับสนุนด้านการพัฒนาอาชีพ สำหรับกลุ่มที่มีอายุมากกว่า 40 ปี
- ไฟฟ้าส่องสว่างยังไม่ทั่วถึง

โอกาส (Opportunity-O)

- มีนโยบายส่งเสริมอาชีพภาครัฐและเอกชน
- มีงบประมาณสนับสนุนจากหน่วยงานต่างๆ
- มีตลาดรองรับผลิตภัณฑ์ชุมชน
- ได้รับการสนับสนุนสถานศึกษา และหน่วยงานภายนอก

อุปสรรค (Threat-T)

- ขาดแคลนน้ำในช่วงฤดูการเปลี่ยนแปลง
- มีกฎหมายผังเมือง/พื้นที่สีเขียวในการอนุรักษ์ต้นไม้ ซึ่งมีผลกับการจัดการพื้นที่ยาก
- การลักลอบทิ้งขยะนอกพื้นที่
- มีปัญหาการประสานงานระหว่างหน่วยงานภาครัฐ
- ค่านิยมทางสังคม ทำให้พฤติกรรมวัยรุ่นเปลี่ยนแปลง และมีปัญหา
- ปัญหาเรื่องคนออกไปทำงานนอกพื้นที่
- ขาดงบประมาณสนับสนุนจากส่วนกลางในเรื่องของอาชีพ
- รูปแบบสังคมเมืองทำให้คนในพื้นที่ต่างคนต่างอยู่
- ราคาผลผลิตเกษตรตกต่ำ มีต้นทุนสูง

ส่วนที่ 3

การนำแผนพัฒนาท้องถิ่นไปสู่การปฏิบัติ

1. ยุทธศาสตร์การพัฒนาและแผนงาน

ที่	ยุทธศาสตร์	ด้าน	แผนงาน	หน่วยงาน รับผิดชอบ หลัก	หน่วยงาน สนับสนุน
1	ด้านการเกษตรอุตสาหกรรม	การเศรษฐกิจ	แผนงานการเกษตร	สำนักปลัด กองช่าง	เทศบาลตำบล ศรีสงคราม
2	ด้านการฟื้นฟูระบบนิเวศ และการจัดการสิ่งแวดล้อม	บริการชุมชนและ สังคม	แผนงานเคหะและชุมชน	สำนัก ปลัดเทศบาล	
3	ด้านการศึกษา ศาสนา กีฬา และวัฒนธรรม	บริการชุมชนและ สังคม	แผนงานการศึกษา	สำนัก ปลัดเทศบาล	
			แผนงานการศาสนา วัฒนธรรมและนันทนาการ		
4	ด้านสังคม/คน/การเมือง/ การบริหารจัดการการที่ดี และการให้บริการสาธารณะ แก่ประชาชน	บริหารทั่วไป	แผนงานบริหารงานทั่วไป	สำนัก ปลัดเทศบาล	
			แผนงานการรักษา ความสงบภายใน		
		บริการชุมชนและ สังคม	แผนงานสาธารณสุข	สำนัก ปลัดเทศบาล	
			แผนงานสังคมสงเคราะห์ แผนงานสร้างความเข้มแข็ง ของชุมชน		
5	ด้านโครงสร้างพื้นฐานและ ด้านการคมนาคม	บริการชุมชนและ สังคม	แผนงานเคหะและชุมชน	กองช่าง	
		การเศรษฐกิจ	แผนงานอุตสาหกรรม และการโยธา		
รวม	5 ยุทธศาสตร์	3 ด้าน	11 แผนงาน	2 สำนัก/กอง	

บัญชีสรุปโครงการพัฒนา
แผนพัฒนาท้องถิ่น (พ.ศ.2566-2570)
เทศบาลตำบลศรีสงคราม อำเภอวังสะพุง จังหวัดเลย

ยุทธศาสตร์	ปี 2566		ปี 2567		ปี 2568		ปี 2569		ปี2570		รวม 5 ปี	
	จำนวนโครงการ	งบประมาณ (บาท)	จำนวนโครงการ	งบประมาณ (บาท)	จำนวนโครงการ	งบประมาณ (บาท)	จำนวนโครงการ	งบประมาณ (บาท)	จำนวนโครงการ	งบประมาณ (บาท)	จำนวนโครงการ	งบประมาณ (บาท)
1. ยุทธศาสตร์การ พัฒนาด้าน การเกษตร อุตสาหกรรม 1.1 แผนงาน การเกษตร	7	1,680,000	7	1,680,000	7	1,680,000	7	1,680,000	7	1,680,000	35	8,400,000
รวม	7	1,680,000	7	1,680,000	7	1,680,000	7	1,680,000	7	1,680,000	35	8,400,000
2. ยุทธศาสตร์การ พัฒนาด้านการ ฟื้นฟูระบบนิเวศน์ และการจัดการ สิ่งแวดล้อม 2.1 แผนงานเคหะ และชุมชน	3	750,000	3	750,000	3	750,000	3	750,000	3	750,000	15	3,750,000
รวม	3	750,000	3	750,000	3	750,000	3	750,000	3	750,000	15	3,750,000

บัญชีสรุปโครงการพัฒนา
แผนพัฒนาท้องถิ่น (พ.ศ.2566-2570)
เทศบาลตำบลศรีสงคราม อำเภอวังสะพุง จังหวัดเลย

ยุทธศาสตร์	ปี 2566		ปี 2567		ปี 2568		ปี 2569		ปี 2570		รวม 5 ปี	
	จำนวนโครงการ	งบประมาณ (บาท)	จำนวนโครงการ	งบประมาณ (บาท)	จำนวนโครงการ	งบประมาณ (บาท)	จำนวนโครงการ	งบประมาณ (บาท)	จำนวนโครงการ	งบประมาณ (บาท)	จำนวนโครงการ	งบประมาณ (บาท)
3. ยุทธศาสตร์การพัฒนาด้านการศึกษา ศาสนา กีฬา และวัฒนธรรมท้องถิ่น												
3.1 แผนงานการศึกษา	8	3,096,895	8	3,096,895	8	3,096,895	8	3,096,895	8	3,096,895	40	15,484,475
3.2 แผนงานการศาสนาวัฒนธรรมและนันทนาการ	10	206,000	10	206,000	10	206,000	10	206,000	10	206,000	50	1,030,000
รวม	18	3,302,895	18	3,302,895	18	3,302,895	18	3,302,895	18	3,302,895	90	16,514,475

บัญชีสรุปโครงการพัฒนา
แผนพัฒนาท้องถิ่น (พ.ศ.2566-2570)

เทศบาลตำบลศรีสงคราม อำเภอวังสะพุง จังหวัดเลย

ยุทธศาสตร์	ปี 2566		ปี 2567		ปี 2568		ปี 2569		ปี 2570		รวม 5 ปี	
	จำนวนโครงการ	งบประมาณ (บาท)	จำนวนโครงการ	งบประมาณ (บาท)	จำนวนโครงการ	งบประมาณ (บาท)	จำนวนโครงการ	งบประมาณ (บาท)	จำนวนโครงการ	งบประมาณ (บาท)	จำนวนโครงการ	งบประมาณ (บาท)
4. ยุทธศาสตร์การพัฒนา ด้านสังคม/คน/การเมือง การบริหารจัดการที่ดี และการให้บริการ สาธารณะแก่ประชาชน												
4.1 แผนงานบริหารงาน ทั่วไป	8	200,000	8	200,000	8	200,000	8	200,000	8	200,000	40	1,000,000
4.2 แผนงานการรักษา ความสงบภายใน	9	482,500	9	482,500	9	482,500	9	482,500	9	482,500	45	2,412,500
4.3 แผนงานสาธารณสุข	5	410,000	5	410,000	5	410,000	5	410,000	5	410,000	25	2,050,000
4.4 แผนงานสังคม สงเคราะห์	1	57,000	1	57,000	1	57,000	1	57,000	1	57,000	5	285,000
4.5 แผนงานสร้างความ เข้มแข็งของชุมชน	15	502,000	15	502,000	15	502,000	15	502,000	15	502,000	75	2,510,000
รวม	38	1,651,500	38	1,651,500	38	1,651,500	38	1,651,500	38	1,651,500	190	8,257,500

บัญชีสรุปโครงการพัฒนา
แผนพัฒนาท้องถิ่น (พ.ศ.2566-2570)
เทศบาลตำบลศรีสงคราม อำเภอวังสะพุง จังหวัดเลย

ยุทธศาสตร์	ปี 2566		ปี 2567		ปี 2568		ปี 2569		ปี 2570		รวม 5 ปี	
	จำนวนโครงการ	งบประมาณ (บาท)	จำนวนโครงการ	งบประมาณ (บาท)	จำนวนโครงการ	งบประมาณ (บาท)	จำนวนโครงการ	งบประมาณ (บาท)	จำนวนโครงการ	งบประมาณ (บาท)	จำนวนโครงการ	งบประมาณ (บาท)
5. ยุทธศาสตร์การพัฒนาด้านโครงสร้างพื้นฐานและการคมนาคม												
5.1 แผนงานเคหะและชุมชน	124	31,410,000	124	31,410,000	124	31,410,000	124	31,410,000	124	31,410,000	620	157,050,000
5.2 แผนงานอุตสาหกรรมและการโยธา	86	224,538,000	86	224,538,000	86	224,538,000	86	224,538,000	86	224,538,000	430	1,122,690,000
รวม	210	255,948,000	210	255,948,000	210	255,948,000	210	255,948,000	210	255,948,000	1,050	1,279,740,000
รวมทั้งสิ้น	276	263,332,395	276	263,332,395	276	263,332,395	276	263,332,395	276	263,332,395	1,380	1,316,661,975

บัญชีสรุปโครงการพัฒนา
 ที่นำมาจากแผนพัฒนาหมู่บ้านและแผนชุมชน
 เทศบาลตำบลศรีสงคราม อำเภอวังสะพุง จังหวัดเลย

ยุทธศาสตร์	ปี 2566		ปี 2567		ปี 2568		ปี 2569		ปี 2570		รวม 5 ปี	
	จำนวนโครงการ	งบประมาณ (บาท)	จำนวนโครงการ	งบประมาณ (บาท)	จำนวนโครงการ	งบประมาณ (บาท)	จำนวนโครงการ	งบประมาณ (บาท)	จำนวนโครงการ	งบประมาณ (บาท)	จำนวนโครงการ	งบประมาณ (บาท)
1. ยุทธศาสตร์การพัฒนาด้านการเกษตร												
อุตสาหกรรม												
1.1 แผนงานการเกษตร	5	1,600,000	5	1,600,000	5	1,600,000	5	1,600,000	5	1,600,000	25	8,000,000
รวม	5	1,600,000	5	1,600,000	5	1,600,000	5	1,600,000	5	1,600,000	25	8,000,000
2. ยุทธศาสตร์การพัฒนาด้านการฟื้นฟูระบบนิเวศน์ และการจัดการสิ่งแวดล้อม												
2.1 แผนงานเคหะและชุมชน	3	750,000	3	750,000	3	750,000	3	750,000	3	750,000	15	3,750,000
รวม	3	750,000	3	750,000	3	750,000	3	750,000	3	750,000	15	3,750,000

บัญชีสรุปโครงการพัฒนา
ที่นำมาจากแผนพัฒนาหมู่บ้านและแผนชุมชน
เทศบาลตำบลศรีสงคราม อำเภอวังสะพุง จังหวัดเลย

ยุทธศาสตร์	ปี 2566		ปี 2567		ปี 2568		ปี 2569		ปี 2570		รวม 5 ปี	
	จำนวนโครงการ	งบประมาณ (บาท)	จำนวนโครงการ	งบประมาณ (บาท)	จำนวนโครงการ	งบประมาณ (บาท)	จำนวนโครงการ	งบประมาณ (บาท)	จำนวนโครงการ	งบประมาณ (บาท)	จำนวนโครงการ	งบประมาณ (บาท)
4. ยุทธศาสตร์การพัฒนา ด้านสังคม/คน/การเมือง การบริหารจัดการที่ดี และ การให้บริการสาธารณะแก่ ประชาชน												
4.5 แผนงานสร้างความ เข้มแข็งของชุมชน	9	200,000	9	200,000	9	200,000	9	200,000	9	200,000	45	1,000,000
	9	200,000	9	200,000	9	200,000	9	200,000	9	200,000	45	1,000,000
5. ยุทธศาสตร์การพัฒนา ด้านโครงสร้างพื้นฐานและ การคมนาคม												
5.1 แผนงานเคหะและ ชุมชน	124	31,410,000	124	31,410,000	124	31,410,000	124	31,410,000	124	31,410,000	620	157,050,000
5.2 แผนงานอุตสาหกรรม และการโยธา	86	224,538,000	86	224,538,000	86	224,538,000	86	224,538,000	86	224,538,000	430	1,122,690,000
รวม	210	255,948,000	210	255,948,000	210	255,948,000	210	255,948,000	210	255,948,000	1,050	1,279,740,000
รวมทั้งหมด	227	258,498,000	227	258,498,000	227	258,498,000	227	258,498,000	227	258,498,000	1,135	1,292,490,000

รายละเอียดโครงการพัฒนา
แผนพัฒนาท้องถิ่น (พ.ศ.2566-2570)

เทศบาลตำบลศรีสงคราม อำเภอวังสะพุง จังหวัดเลย

ก. ยุทธศาสตร์จังหวัดที่ 2 ยุทธศาสตร์การส่งเสริมพัฒนาประสิทธิภาพการผลิตและสร้างมูลค่าเพิ่มสินค้าเกษตร

ข. ยุทธศาสตร์การพัฒนาขององค์กรปกครองส่วนท้องถิ่นในเขตจังหวัด 1 การพัฒนาระบบสาธารณูปโภค สาธารณูปการ โครงสร้างพื้นฐานและเทคโนโลยีสารสนเทศ

1. ยุทธศาสตร์การพัฒนาด้านการเกษตรอุตสาหกรรม

1.1 แผนงานการเกษตร

ที่	โครงการ	วัตถุประสงค์	เป้าหมาย (ผลผลิตของ โครงการ)	งบประมาณและที่ผ่านมา					ตัวชี้วัด (KPI)	ผลที่คาดว่าจะ ได้รับ	หน่วยงาน รับผิดชอบหลัก
				2566 (บาท)	2567 (บาท)	2568 (บาท)	2569 (บาท)	2570 (บาท)			
1	โครงการพัฒนาเกษตรอินทรีย์ตามแนวเศรษฐกิจพอเพียง (เกษตรผสมผสาน)	เพื่อให้เกษตรกรมีความพออยู่พอกิน	สนับสนุนงบประมาณ หมู่ที่ 1,3-11	50,000	50,000	50,000	50,000	50,000	จำนวนกลุ่มที่จัดตั้ง	ประชาชนมีรายได้เพิ่มขึ้น	สำนักปลัด
2	โครงการกองทุนเมล็ดพันธุ์	เพื่อบริการปัจจัยการผลิตในชุมชน	สนับสนุนงบประมาณ หมู่ที่ 1,3-11	50,000	50,000	50,000	50,000	50,000	จำนวนกลุ่มที่จัดตั้ง	ประชาชนมีรายได้เพิ่มขึ้น	สำนักปลัด
3	โครงการชุดลอกคลองเพื่อการเกษตร ห้วยแก่งคูณ – ห้วยกุดหลง บ้านบุงกกตาล หมู่ที่ 6	เพื่อให้เกษตรกรได้มีน้ำใช้ทำการเกษตร	บ้านบุงกกตาล หมู่ที่ 6	500,000	500,000	500,000	500,000	500,000	ร้อยละ 80 ประชาชนไม่ประสบปัญหาน้ำท่วมขังและภัยแล้ง	เกษตรกรมีแหล่งกักเก็บน้ำไว้ใช้ในการทำการเกษตรตลอดปี	กองช่าง

รายละเอียดโครงการพัฒนา
แผนพัฒนาท้องถิ่น (พ.ศ.2566-2570)

เทศบาลตำบลศรีสงคราม อำเภอวังสะพุง จังหวัดเลย

ก. ยุทธศาสตร์จังหวัดที่ 2 ยุทธศาสตร์การส่งเสริมพัฒนาประสิทธิภาพการผลิตและสร้างมูลค่าเพิ่มสินค้าเกษตร

ข. ยุทธศาสตร์การพัฒนาขององค์กรปกครองส่วนท้องถิ่นในเขตจังหวัด 1 การพัฒนาระบบสาธารณูปโภค สาธารณูปการ โครงสร้างพื้นฐานและเทคโนโลยีสารสนเทศ

1. ยุทธศาสตร์การพัฒนาด้านการเกษตรอุตสาหกรรม

1.1 แผนงานการเกษตร

ที่	โครงการ	วัตถุประสงค์	เป้าหมาย (ผลผลิตของ โครงการ)	งบประมาณและที่ผ่านมา					ตัวชี้วัด (KPI)	ผลที่คาดว่าจะ ได้รับ	หน่วยงาน รับผิดชอบหลัก
				2566 (บาท)	2567 (บาท)	2568 (บาท)	2569 (บาท)	2570 (บาท)			
4	โครงการขุดลอกคลอง เพื่อการเกษตร ห้วยแก่ง คูณ - ห้วยกุดหลง บ้าน บุงกกताल หมู่ที่ 6	เพื่อให้เกษตรกรได้มี น้ำใช้ทำการเกษตร	จำนวน 2 สาย	500,000	500,000	500,000	500,000	500,000	ร้อยละ 80 ประชาชนไม่ ประสบปัญหา น้ำท่วมขังและ ภัยแล้ง	เกษตรกรมีแหล่ง กักเก็บน้ำไว้ใช้ใน การทำเกษตร ตลอดปี	กองช่าง
5	โครงการเจาะบ่อบาล โดยใช้ระบบโซล่าเซลล์ และขุดลอกคลองใน พื้นที่การเกษตร บ้านบุงกกताल หมู่ที่ 6	เพื่อให้เกษตรกรได้มี น้ำใช้ทำการเกษตร	จำนวน 1 บ่อ พร้อม ชุดแผง โซล่าเซลล์	500,000	500,000	500,000	500,000	500,000	ร้อยละ 80 ประชาชนไม่ ประสบปัญหา น้ำท่วมขังและ ภัยแล้ง	เกษตรกรมีแหล่ง กักเก็บน้ำไว้ใช้ใน การทำเกษตร ตลอดปี	กองช่าง

รายละเอียดโครงการพัฒนา
แผนพัฒนาท้องถิ่น (พ.ศ.2566-2570)

เทศบาลตำบลศรีสงคราม อำเภอวังสะพุง จังหวัดเลย

ก. ยุทธศาสตร์จังหวัดที่ 2 ยุทธศาสตร์การส่งเสริมพัฒนาประสิทธิภาพการผลิตและสร้างมูลค่าเพิ่มสินค้าเกษตร

ข. ยุทธศาสตร์การพัฒนาขององค์กรปกครองส่วนท้องถิ่นในเขตจังหวัด 1 การพัฒนาระบบสาธารณูปโภค สาธารณูปการ โครงสร้างพื้นฐานและเทคโนโลยีสารสนเทศ

1. ยุทธศาสตร์การพัฒนาด้านการเกษตรอุตสาหกรรม

1.1 แผนงานการเกษตร

ที่	โครงการ	วัตถุประสงค์	เป้าหมาย (ผลผลิตของ โครงการ)	งบประมาณและที่ผ่านมา					ตัวชี้วัด (KPI)	ผลที่คาดว่าจะ ได้รับ	หน่วยงาน รับผิดชอบหลัก
				2566 (บาท)	2567 (บาท)	2568 (บาท)	2569 (บาท)	2570 (บาท)			
6	โครงการอนุรักษ์ พันธุกรรมพืชอัน เนื่องมาจาก พระราชดำริ สมเด็จพระ เทพ รัตนราชสุดาฯสยาม บรมราชกุมารี	เพื่ออนุรักษ์พันธุกรรม พืชอันเนื่องมาจาก พระราชดำริ สมเด็จพระ เทพ รัตนราชสุดาฯสยาม บรมราชกุมารี	หมู่บ้านในเขตพื้นที่ รับผิดชอบของตำบล ศรีสงคราม	40,000	40,000	40,000	40,000	40,000	ร้อยละ 80 ของผลการจัด โครงการ	เกิดการอนุรักษ์ พันธุกรรมพืช	สำนักปลัด
7	โครงการเสริมสร้าง ความรู้ความเข้าใจ อนุรักษ์ ทรัพยากรธรรมชาติ และสิ่งแวดล้อมให้แก่ อาสาสมัครท้องถิ่น รักโลกหรือกลุ่ม ประชาชน	เพื่อเสริมสร้างความรู้ ความเข้าใจ อนุรักษ์ ทรัพยากรธรรมชาติ และสิ่งแวดล้อมให้แก่ อาสาสมัครท้องถิ่น รักโลกหรือกลุ่ม ประชาชน	หมู่บ้านในเขตพื้นที่ รับผิดชอบของตำบล ศรีสงคราม	40,000	40,000	40,000	40,000	40,000	ผู้เข้าร่วม กิจกรรมไม่น้อย กว่าร้อยละ 80	อาสาสมัคร ท้องถิ่นรักโลก หรือกลุ่ม ประชาชนมีความรู้ ความเข้าใจ อนุรักษ์ ทรัพยากรธรรมชาติ และสิ่งแวดล้อม	สำนักปลัด

รวม	7 โครงการ			1,680,000	1,680,000	1,680,000	1,680,000	1,680,000			
-----	-----------	--	--	-----------	-----------	-----------	-----------	-----------	--	--	--

39

รายละเอียดโครงการพัฒนา

แผนพัฒนาท้องถิ่น (พ.ศ.2566-2570)

เทศบาลตำบลศรีสงคราม อำเภอวังสะพุง จังหวัดเลย

ก. ยุทธศาสตร์จังหวัดที่ 2 พัฒนาคน สังคม ทรัพยากรธรรมชาติสิ่งแวดล้อม และความมั่นคง เพื่อสังคมสงบสุข

ข. ยุทธศาสตร์การพัฒนาขององค์กรปกครองส่วนท้องถิ่นในเขตจังหวัด 6 การพัฒนาการป้องกันและบรรเทาสาธารณภัยและการจัดการอนุรักษ์ทรัพยากรธรรมชาติและสิ่งแวดล้อมอย่างยั่งยืน

2. ยุทธศาสตร์การพัฒนาด้านการฟื้นฟูระบบนิเวศและการจัดการสิ่งแวดล้อม

2.1 แผนงานเคหะและชุมชน

ที่	โครงการ	วัตถุประสงค์	เป้าหมาย (ผลผลิตของ โครงการ)	งบประมาณและที่ผ่านมา					ตัวชี้วัด (KPI)	ผลที่คาดว่าจะได้รับ	หน่วยงาน รับผิดชอบหลัก
				2566 (บาท)	2567 (บาท)	2568 (บาท)	2569 (บาท)	2570 (บาท)			

1	โครงการปรับปรุง ภูมิทัศน์รอบห้วยเขย ควร	เพื่อให้ราษฎรมี สถานที่พักผ่อน	มีสวนสาธารณะใช้ใน การพักผ่อน บ้านน้อยนา หมู่ที่ 1	200,000	200,000	200,000	200,000	200,000	ร้อยละ 80 ประชาชน พึงพอใจ	ราษฎรมี สถานที่ พักผ่อน	กองช่าง
2	โครงการก่อสร้าง สวนสุขภาพ ฝาย ห้วยไร่	เพื่อให้ราษฎรมี สถานที่ออกกำลังกาย	ประชาชนหมู่ที่ 8 และ ในเขตพื้นที่ตำบลศรี สงคราม	500,000	500,000	500,000	500,000	500,000	จำนวน สถานที่ออก กำลังกาย	ประชาชนมี สถานที่ออก กำลังกาย	กองช่าง
3	จัดซื้อถังขยะ	เพื่อให้ป้องกัน โรคติดต่อ	สนับสนุนงบประมาณ หมู่ที่ 1,3-11	50,000	50,000	50,000	50,000	50,000	ร้อยละ 70 ที่จำนวน ขยะลดลง	ป้องกัน ประชาชน ห่างไกล โรคติดต่อ	สำนักปลัด
รวม	3 โครงการ			750,000	750,000	750,000	750,000	750,000			

รายละเอียดโครงการพัฒนา
แผนพัฒนาท้องถิ่น (พ.ศ.2566-2570)

เทศบาลตำบลศรีสงคราม อำเภอวังสะพุง จังหวัดเลย

ก. ยุทธศาสตร์จังหวัดที่ 2 พัฒนาคน สังคม ทรัพยากรธรรมชาติสิ่งแวดล้อม และความมั่นคง เพื่อสังคมสงบสุข

ข. ยุทธศาสตร์การพัฒนาขององค์กรปกครองส่วนท้องถิ่นในเขตจังหวัด 5 การพัฒนาการศึกษา ศาสนา ขนบธรรมเนียมประเพณีท้องถิ่น

3. ยุทธศาสตร์การพัฒนาด้านการศึกษา ศาสนา กีฬาและวัฒนธรรม

3.1 แผนงานการศึกษา

ที่	โครงการ	วัตถุประสงค์	เป้าหมาย (ผลผลิตของ โครงการ)	งบประมาณและที่ผ่านมา					ตัวชี้วัด (KPI)	ผลที่คาดว่าจะ ได้รับ	หน่วยงาน รับผิดชอบหลัก
				2566 (บาท)	2567 (บาท)	2568 (บาท)	2569 (บาท)	2570 (บาท)			
1	จัดซื้ออาหารกลางวัน ให้กับศูนย์พัฒนาเด็กเล็ก ในเขตเทศบาลตำบล ศรีสงคราม	เพื่อให้นักเรียนมี อาหารที่ถูกต้องตาม สุขลักษณะที่ดี รับประทานทุก โรงเรียน	สนับสนุนงบประมาณ อาหารกลางวันให้กับ ศูนย์พัฒนาเด็กเล็กใน ตำบลศรีสงคราม	468,195	468,195	468,195	468,195	468,195	ร้อยละ 100 เด็กเล็ก รับประทาน ครบ 5 หมู่	นักเรียนได้มี อาหารไว้ รับประทาน ครบ 5 หมู่	สำนักปลัด
2	จัดการศึกษาสำหรับศูนย์ พัฒนาเด็กเล็กในเขต เทศบาลตำบลศรีสงคราม	เพื่อสนับสนุนจัดซื้อ สื่อการเรียนการสอน	ศูนย์พัฒนาเด็กเล็กใน เขตเทศบาลตำบลศรี สงคราม	50,850	50,850	50,850	50,850	50,850	ร้อยละ 80 พัฒนาการ ของเด็ก	นักเรียนได้มี สื่อการเรียนที่ ทันสมัย	สำนักปลัด
3	โครงการเผยแพร่ผลงาน ทางวิชาการศิลปะและ ปฏิมิณีของเด็กปฐมวัย	เพื่อเผยแพร่ผลงาน ของเด็ก	ศูนย์พัฒนาเด็กเล็กใน เขตเทศบาลตำบลศรี สงคราม	10,000	10,000	10,000	10,000	10,000	ร้อยละ 80 ของผลการ จัดโครงการ	พัฒนาการ ด้านความคิด สร้างสรรค์	สำนักปลัด

ก. ยุทธศาสตร์จังหวัดที่ 2 พัฒนาคน สังคม ทรัพยากรธรรมชาติสิ่งแวดล้อม และความมั่นคง เพื่อสังคมสงบสุข

ข. ยุทธศาสตร์การพัฒนาขององค์กรปกครองส่วนท้องถิ่นในเขตจังหวัด 5 การพัฒนาการศึกษา ศาสนา ชนบธรรมเนียมประเพณีท้องถิ่น

3. ยุทธศาสตร์การพัฒนาด้านการศึกษา ศาสนา กีฬาและวัฒนธรรม

3.1 แผนงานการศึกษา

ที่	โครงการ	วัตถุประสงค์	เป้าหมาย (ผลผลิตของ โครงการ)	งบประมาณและที่ผ่านมา					ตัวชี้วัด (KPI)	ผลที่คาดว่าจะ ได้รับ	หน่วยงาน รับผิดชอบหลัก
				2566 (บาท)	2567 (บาท)	2568 (บาท)	2569 (บาท)	2570 (บาท)			
4	โครงการวันเด็กแห่งชาติ	เพื่อส่งเสริมให้เด็กได้พัฒนาอย่างเต็มที่	ศูนย์พัฒนาเด็กเล็กในเขตเทศบาลตำบลศรีสงคราม	10,000	10,000	10,000	10,000	10,000	ร้อยละ 80 ของผลการจัดโครงการ	เด็กได้เข้าร่วมในการจัดกิจกรรมร่วมกัน	สำนักปลัด
5	สนับสนุนงบประมาณอาหารเสริม (นม) ให้ศูนย์พัฒนาเด็กเล็กในเขตเทศบาล	เพื่อให้นักเรียนได้มีอาหารเสริม (นม) ว่างับประทานศูนย์พัฒนาเด็กเล็กในเขตเทศบาล	สนับสนุนงบประมาณจัดซื้ออาหารเสริม (นม) ให้ศูนย์พัฒนาเด็กเล็กในเขตเทศบาล	174,374	174,374	174,374	174,374	174,374	ร้อยละ 100 พัฒนาการของเด็ก	นักเรียนได้มีอาหารเสริม (นม) ว่างับประทาน	สำนักปลัด
6	สนับสนุนงบประมาณอาหารเสริม (นม) ในสำนักงานเขตพื้นที่การศึกษาประถมศึกษาเลย เขต 2 ในตำบลศรีสงคราม	เพื่อให้นักเรียนได้มีอาหารเสริม (นม) ว่างับประทานทุกโรงเรียน	สนับสนุนงบประมาณจัดซื้ออาหารเสริม (นม) ให้ทุกโรงเรียน	747,318	747,318	747,318	747,318	747,318	ร้อยละ 100 พัฒนาการของเด็ก	นักเรียนได้มีอาหารเสริม (นม) ว่างับประทาน	สำนักปลัด

ก. ยุทธศาสตร์จังหวัดที่ 2 พัฒนาคน สังคม ทรัพยากรธรรมชาติสิ่งแวดล้อม และความมั่นคง เพื่อสังคมสงบสุข

ข. ยุทธศาสตร์การพัฒนาขององค์กรปกครองส่วนท้องถิ่นในเขตจังหวัด 5 การพัฒนาการศึกษา ศาสนา ขนบธรรมเนียมประเพณีท้องถิ่น

3. ยุทธศาสตร์การพัฒนาด้านการศึกษา ศาสนา กีฬาและวัฒนธรรม

3.1 แผนงานการศึกษา

ที่	โครงการ	วัตถุประสงค์	เป้าหมาย (ผลผลิตของ โครงการ)	งบประมาณและที่ผ่านมา					ตัวชี้วัด (KPI)	ผลที่คาดว่าจะ ได้รับ	หน่วยงาน รับผิดชอบ หลัก
				2566 (บาท)	2567 (บาท)	2568 (บาท)	2569 (บาท)	2570 (บาท)			
7	สนับสนุนงบประมาณ อาหารเสริม (นม) สำหรับโรงเรียนสังกัด กรมสามัญเดิม โรงเรียนราชูประชา ชานุเคราะห์ 52	เพื่อให้นักเรียนได้มี อาหารเสริม (นม) ไว้ รับประทานโรงเรียน ราชูประชาชานุ เคราะห์ 52	สนับสนุนงบประมาณ จัดซื้ออาหาร เสริม (นม) ให้ทุก โรงเรียน	342,558	342,558	342,558	342,558	342,558	ร้อยละ 100 ของผลการ จัดโครงการ	นักเรียนได้มี อาหารเสริม(นม) ไว้รับประทาน	สำนักปลัด
8	โครงการสนับสนุน ค่าใช้จ่ายการบริหาร สถานศึกษา (อาหาร กลางวัน) โรงเรียนของ สำนักงานเขตพื้นที่ การศึกษาประถมศึกษ เลย เขต 2 ในตำบลศรี สงคราม	เพื่ออุดหนุน สนับสนุนค่าใช้จ่าย การบริหาร สถานศึกษา (อาหาร กลางวัน) โรงเรียน ของสำนักงานเขต พื้นที่การศึกษา ประถมศึกษาเลย เขต 2 ในตำบลศรี สงคราม	สนับสนุนค่าใช้จ่าย การบริหาร สถานศึกษา (อาหาร กลางวัน) โรงเรียนของ สำนักงานเขตพื้นที่ การศึกษา ประถมศึกษาเลย เขต 2 ในตำบลศรีสงคราม	1,293,600	1,293,600	1,293,600	1,293,600	1,293,600	ร้อยละ 100 พัฒนาการ ของเด็ก	นักเรียนได้มี อาหารไว้ รับประทานครบ 5 หมู่	สำนักปลัด
รวม	8 โครงการ			3,096,895	3,096,895	3,096,895	3,096,895	3,096,895			
3											

										ร้อยละ 80 ประชาชน พึงพอใจ	ท้องถิ่นสืบทอด ต่อไป	
--	--	--	--	--	--	--	--	--	--	---------------------------------	-------------------------	--

- ก. ยุทธศาสตร์จังหวัดที่ 4 ยุทธศาสตร์การพัฒนาคุณภาพชีวิตและการบริหารจัดการภาครัฐเพื่อยกระดับสู่สากล
 ข. ยุทธศาสตร์การพัฒนาขององค์กรปกครองส่วนท้องถิ่นในเขตจังหวัด 5 การพัฒนาการศึกษา ศาสนา ขนบธรรมเนียมประเพณีท้องถิ่น
 3. ยุทธศาสตร์การพัฒนาด้านการศึกษา ศาสนา กีฬาและวัฒนธรรม

3.2 แผนงานการศาสนาวัฒนธรรมและนันทนาการ

ที่	โครงการ	วัตถุประสงค์	เป้าหมาย (ผลผลิตของโครงการ)	งบประมาณและที่ผ่านมา					ตัวชี้วัด (KPI)	ผลที่คาดว่าจะ ได้รับ	หน่วยงาน รับผิดชอบหลัก
				2566 (บาท)	2567 (บาท)	2568 (บาท)	2569 (บาท)	2570 (บาท)			
4	โครงการประเพณีวันลอย กระทงสืบสานวัฒนธรรม ไทย	เพื่อส่งเสริม ศิลปวัฒนธรรม และ อนุรักษ์ ขนบธรรมเนียม ประเพณี	สนับสนุนงบประมาณ หมู่ที่ 1,3-11	20,000	20,000	200,000	200,000	200,000	ร้อยละ 80 ผู้เข้าร่วม โครงการ	ประชาชน อนุรักษ์ศิลปะ วัฒนธรรม	สำนักปลัด
5	โครงการประเพณีแห่ต้น ดอกไม้เครื่อง	เพื่ออนุรักษ์และ เผยแพร่วัฒนธรรม ท้องถิ่น	สนับสนุนงบประมาณ หมู่ที่ 1,3-11	20,000	20,000	120,000	120,000	120,000	ร้อยละ 80 ผู้เข้าร่วม โครงการ	ประชาชน อนุรักษ์ศิลปะ วัฒนธรรม	สำนักปลัด
6	โครงการประเพณีแห่ เทียนพรรษา	เพื่ออนุรักษ์ ขนบธรรมเนียม ประเพณี	สนับสนุนงบประมาณ หมู่ที่ 1,3-11	10,000	10,000	10,000	10,000	10,000	ร้อยละ 80 ผู้เข้าร่วม โครงการ	ประชาชน อนุรักษ์ศิลปะ วัฒนธรรม	สำนักปลัด

7	โครงการวันแห่งชาติ	เพื่ออนุรักษ์ ขนบธรรมเนียม ประเพณี	สนับสนุนงบประมาณ หมู่ที่ 1,3-11	1,000	1,000	1,000	1,000	1,000	ร้อยละ 80 ผู้เข้าร่วม โครงการ	ประชาชน อนุรักษ์ศิลปะ วัฒนธรรม	สำนักปลัด
---	--------------------	--	------------------------------------	-------	-------	-------	-------	-------	-------------------------------------	--------------------------------------	-----------

แบบ ผ.02

45

ก. ยุทธศาสตร์จังหวัดที่ 4 ยุทธศาสตร์การพัฒนาคุณภาพชีวิตและการบริหารจัดการภาครัฐเพื่อยกระดับสู่สากล

ข. ยุทธศาสตร์การพัฒนาขององค์กรปกครองส่วนท้องถิ่นในเขตจังหวัด 5 การพัฒนาการศึกษา ศาสนา ขนบธรรมเนียมประเพณีท้องถิ่น

3. ยุทธศาสตร์การพัฒนาด้านการศึกษา ศาสนา กีฬาและวัฒนธรรม

3.2 แผนงานการศาสนาวัฒนธรรมและนันทนาการ

ที่	โครงการ	วัตถุประสงค์	เป้าหมาย (ผลผลิตของโครงการ)	งบประมาณและที่ผ่านมา					ตัวชี้วัด (KPI)	ผลที่คาดว่าจะ ได้รับ	หน่วยงาน รับผิดชอบหลัก
				2566 (บาท)	2567 (บาท)	2568 (บาท)	2569 (บาท)	2570 (บาท)			
8	โครงการอบรมคุณธรรม จริยธรรม ตำบลศรี สงคราม	เพื่อส่งเสริมพุทธ ศาสนาและอนุรักษ์ ศิลปวัฒนธรรมท้องถิ่น	สนับสนุนงบประมาณ หมู่ที่ 1,3-11	20,000	20,000	20,000	20,000	20,000	ร้อยละ 80 ผู้เข้าร่วม โครงการ	ประชาชนได้รับ ความรู้ส่งเสริม พุทธศาสนาและ อนุรักษ์ ศิลปวัฒนธรรม ท้องถิ่น	สำนักปลัด
9	โครงการจัดงานรัฐพิธี กิจกรรมการปกป้อง สถาบันสำคัญของชาติ	เพื่อแสดงความ จงรักภักดีการปกป้อง สถาบันสำคัญของชาติ	อุดหนุนที่ว่าอำเภอวังสะพุง	30,000	30,000	30,000	30,000	30,000	ร้อยละ 80 ผู้เข้าร่วม โครงการ	ความจงรักภักดี การปกป้อง สถาบันสำคัญ ของชาติ	สำนักปลัด

10	โครงการประเพณีงานดอกฝ้ายบานสืบสานวัฒนธรรมไทยเลย	เพื่ออนุรักษ์และเผยแพร่วัฒนธรรมท้องถิ่น	อุดหนุนที่อำเภอวังสะพุง	20,000	20,000	20,000	20,000	20,000	ร้อยละ 80 ผู้เข้าร่วมโครงการ	ประชาชนอนุรักษ์ประเพณีท้องถิ่น	สำนักปลัด
รวม	10 โครงการ			206,000	206,000	206,000	206,000	206,000			

รายละเอียดโครงการพัฒนา
แผนพัฒนาท้องถิ่น (พ.ศ.2566-2570)

เทศบาลตำบลศรีสงคราม อำเภอวังสะพุง จังหวัดเลย

- ก. ยุทธศาสตร์จังหวัดที่ 4 ยุทธศาสตร์การพัฒนาคุณภาพชีวิตและการบริหารจัดการภาครัฐเพื่อยกระดับสู่สากล
- ข. ยุทธศาสตร์การพัฒนาขององค์กรปกครองส่วนท้องถิ่นในเขตจังหวัด 3 การพัฒนาการเมือง การบริหารจัดการที่ดี และการให้บริการสาธารณะแก่ประชาชน
- 4. ยุทธศาสตร์การพัฒนาด้านสังคม/คน/การเมืองการบริหารจัดการที่ดีและการให้บริการสาธารณะแก่ประชาชน

4.1 แผนงานบริหารงานทั่วไป

ที่	โครงการ	วัตถุประสงค์	เป้าหมาย (ผลผลิตของโครงการ)	งบประมาณและที่ผ่านมา					ตัวชี้วัด (KPI)	ผลที่คาดว่าจะได้รับ	หน่วยงานรับผิดชอบหลัก
				2566 (บาท)	2567 (บาท)	2568 (บาท)	2569 (บาท)	2570 (บาท)			
1	โครงการกิจกรรมวันสำคัญของราชการ รัฐพิธี และกิจกรรมประเพณีท้องถิ่นอื่นๆ	เพื่อส่งเสริมกิจกรรมวันสำคัญของราชการ รัฐพิธี และกิจกรรมประเพณีท้องถิ่น	สนับสนุนงบประมาณ หมู่ที่ 1,3-11	50,000	50,000	50,000	50,000	50,000	จำนวนกิจกรรมไม่น้อยกว่า 3 กิจกรรม	ส่งเสริมกิจกรรมวันสำคัญของราชการ รัฐพิธี และกิจกรรมประเพณีท้องถิ่น	สำนักปลัด

2	โครงการจัดงาน/ นิทรรศการประกวดแข่งขัน ต่างๆ	เพื่อมีการพัฒนา ความสัมพันธ์ระหว่าง หน่วยงานร่วมกัน	สนับสนุน งบประมาณ หมู่ที่ 1,3-11	10,000	10,000	10,000	10,000	10,000	จำนวน กิจกรรมไม่ น้อยกว่า 3 กิจกรรม	พัฒนา ความสัมพันธ์ ระหว่างหน่วยงาน	สำนักปลัด
3	โครงการจัดงานท้องถิ่นไทย	เพื่อจัดงานวันท้องถิ่น ไทย	เจ้าหน้าที่พนักงาน และสมาชิกสภาฯ	20,000	20,000	20,000	20,000	20,000	ร้อยละ 80 ผู้เข้าร่วม กิจกรรม	ความร่วมมือและ ความสามัคคี	สำนักปลัด
4	โครงการฝึกอบรมและ ศึกษาดูงานเพื่อพัฒนา บุคลากรเพิ่มศักยภาพของ คณะผู้บริหาร ฯ	เพื่อเพิ่มประสิทธิภาพ ให้บุคลากร	อบรมเจ้าหน้าที่ พนักงาน และคณะ ผู้บริหาร สมาชิก สภา ฯ	20,000	20,000	20,000	20,000	20,000	ร้อยละ 80 ของผลการจัด โครงการ	บุคลากรในองค์ ประสิทธิภาพใน การปฏิบัติงาน	สำนักปลัด

ก. ยุทธศาสตร์จังหวัดที่ 4 ยุทธศาสตร์การพัฒนาคุณภาพชีวิตและการบริหารจัดการภาครัฐเพื่อยกระดับสู่สากล

ข. ยุทธศาสตร์การพัฒนาขององค์กรปกครองส่วนท้องถิ่นในเขตจังหวัด 3 การพัฒนาการเมือง การบริหารจัดการที่ดี และการให้บริการสาธารณะแก่ประชาชน

4. ยุทธศาสตร์การพัฒนาด้านสังคม/คน/การเมืองการบริหารจัดการที่ดีและการให้บริการสาธารณะแก่ประชาชน

4.1 แผนงานบริหารงานทั่วไป

ที่	โครงการ	วัตถุประสงค์	เป้าหมาย (ผลผลิตของ โครงการ)	งบประมาณและที่ผ่านมา					ตัวชี้วัด (KPI)	ผลที่คาดว่าจะ ได้รับ	หน่วยงาน รับผิดชอบหลัก
				2566 (บาท)	2567 (บาท)	2568 (บาท)	2569 (บาท)	2570 (บาท)			
5	โครงการเลือกตั้ง นายกเทศมนตรี สมาชิก สภาเทศบาล	เพื่อเลือกตั้ง นายกเทศมนตรี สมาชิกสภาเทศบาล	หมู่บ้านในเขตพื้นที่ รับผิดชอบของ ตำบลศรีสงคราม	20,000	20,000	20,000	20,000	20,000	ร้อยละ 60 ผู้มี สิทธิลงคะแนน ออกมาใช้สิทธิ เลือกตั้ง	นายกเทศมนตรี สมาชิกสภา เทศบาล	สำนักปลัด
6	โครงการอบรมให้ความรู้ ด้านความก้าวหน้าในสาย อาชีพ สิทธิประโยชน์และ สวัสดิการและประเมินผล การปฏิบัติงาน การเลื่อน ขั้นเงินเดือนพนักงานส่วน ท้องถิ่นของพนักงาน เทศบาล ลูกจ้างประจำ	เพื่ออบรมบุคลากรเพื่อ เพิ่มความก้าวหน้าใน สายอาชีพ	อบรมเจ้าหน้าที่ พนักงาน ฯ	20,000	20,000	20,000	20,000	20,000	ร้อยละ 80 ผู้เข้าร่วม อบรมเข้าใจ เนื้อหาการ อบรม	บุคลากรมีความรู้ ความเข้าใจในสาย อาชีพ	สำนักปลัด
7	โครงการเทศบาลเคลื่อนที่ พบประชาชน	เพื่อบริการประชาชน	หมู่บ้านในเขตพื้นที่ รับผิดชอบของ ตำบลศรีสงคราม	20,000	20,000	20,000	20,000	20,000	ร้อยละ 80 ที่ประชาชนพึง พอใจ	ประชาชนได้รับ การบริการที่ สะดวก	สำนักปลัด
8	โครงการจัดทำแผนพัฒนา ท้องถิ่น	เพื่อจัดแผนพัฒนา ท้องถิ่น	หมู่บ้านในเขตพื้นที่ รับผิดชอบของ ตำบลศรีสงคราม	40,000	40,000	40,000	40,000	40,000	ร้อยละ 60 โครงการบรรจุ ไว้ในแผน	ประชาชนมีส่วน ร่วมในการแสดง ความคิดเห็น	สำนักปลัด
รวม	8 โครงการ			200,000	200,000	200,000	200,000	200,000			

รายละเอียดโครงการพัฒนา
แผนพัฒนาท้องถิ่น (พ.ศ.2566-2570)

เทศบาลตำบลศรีสงคราม อำเภอวังสะพุง จังหวัดเลย

ก. ยุทธศาสตร์จังหวัดที่ 2 พัฒนาคมน สังคม ทรัพยากรธรรมชาติสิ่งแวดล้อม และความมั่นคง เพื่อสังคมสงบสุข

ข. ยุทธศาสตร์การพัฒนาขององค์กรปกครองส่วนท้องถิ่นในเขตจังหวัด 6 การพัฒนาการป้องกันและบรรเทาสาธารณภัยและการจัดการอนุรักษ์ทรัพยากรธรรมชาติและสิ่งแวดล้อม
อย่างยั่งยืน

4. ยุทธศาสตร์การพัฒนาด้านสังคม/คน/การเมืองการบริหารจัดการที่ดีและการให้บริการสาธารณะแก่ประชาชน

4.2 แผนงานการรักษาความสงบภายใน

ที่	โครงการ	วัตถุประสงค์	เป้าหมาย (ผลผลิตของโครงการ)	งบประมาณและที่ผ่านมา					ตัวชี้วัด (KPI)	ผลที่คาดว่าจะได้รับ	หน่วยงาน รับผิดชอบหลัก
				2566 (บาท)	2567 (บาท)	2568 (บาท)	2569 (บาท)	2570 (บาท)			
1	โครงการสนับสนุนการฝึกอบรมราษฎรอาสาต้านภัยยาเสพติดอำเภอวังสะพุง	เพื่ออุดหนุนสนับสนุนการฝึกอบรมราษฎรอาสาต้านภัยยาเสพติดอำเภอวังสะพุง	สนับสนุนอุดหนุนงบประมาณอำเภอวังสะพุง	22,500	22,500	22,500	22,500	22,500	ร้อยละ 80 ของผลการจัดโครงการ	ประชาชน ท่า่งไกลยาเสพติด	สำนักปลัด
2	โครงการจัดตั้งจุดตรวจบริการประชาชนเพื่อการป้องกันและลดอุบัติเหตุทางถนนช่วงเทศกาลปีใหม่และเทศกาลสงกรานต์	เพื่อจัดตั้งจุดตรวจบริการประชาชน	ประชาชนในพื้นที่ตำบลศรีสงครามและนอกพื้นที่	30,000	30,000	30,000	30,000	30,000	ร้อยละ 60 อุบัติเหตุทางถนนลดลง	ประชาชนที่สัญจรช่วงเทศกาลวันหยุดปลอดภัยในการใช้รถใช้ถนน	สำนักปลัด
3	โครงการป้องกันและแก้ไขปัญหาเสพติด	เพื่ออบรมให้ความรู้เกี่ยวกับโทษภัยของยาเสพติด	หมู่บ้านในเขตพื้นที่รับผิดชอบของตำบลศรีสงคราม	30,000	30,000	30,000	30,000	30,000	ปัญหาเสพติดลดลง	ประชาชน ท่า่งไกลยาเสพติด	สำนักปลัด

ก. ยุทธศาสตร์จังหวัดที่ 2 พัฒนาคมน สังคม ทรัพยากรธรรมชาติสิ่งแวดล้อม และความมั่นคง เพื่อสังคมสงบสุข

ข. ยุทธศาสตร์การพัฒนาขององค์กรปกครองส่วนท้องถิ่นในเขตจังหวัด 6 การพัฒนาการป้องกันและบรรเทาสาธารณภัยและการจัดการอนุรักษ์ทรัพยากรธรรมชาติและสิ่งแวดล้อมอย่างยั่งยืน

4. ยุทธศาสตร์การพัฒนาด้านสังคม/คน/การเมืองการบริหารจัดการที่ดีและการให้บริการสาธารณะแก่ประชาชน

4.2 แผนงานการรักษาความสงบภายใน

ที่	โครงการ	วัตถุประสงค์	เป้าหมาย (ผลผลิตของโครงการ)	งบประมาณและที่ผ่านมา					ตัวชี้วัด (KPI)	ผลที่คาดว่าจะได้รับ	หน่วยงาน รับผิดชอบหลัก
				2566 (บาท)	2567 (บาท)	2568 (บาท)	2569 (บาท)	2570 (บาท)			
4	โครงการฝึกอบรมจัดตั้งฝึกอบรมทบทวนอาสาป้องกันภัยฝ่ายพลเรือน	เพื่อพัฒนาศักยภาพการป้องกันและบรรเทาสาธารณภัย	หมู่บ้านในเขตพื้นที่รับผิดชอบของตำบลศรีสงคราม	200,000	200,000	200,000	200,000	200,000	ร้อยละ 80 อปพร. ได้รับการพัฒนา ศักยภาพ	อปพร.มีการ ศักยภาพการ ป้องกัน บรรเทาสา ธารณภัย	สำนักปลัด
5	โครงการอบรมฝึกซ้อมแผนป้องกันและบรรเทาสาธารณภัยในสถานศึกษา	เพื่อพัฒนาศักยภาพการป้องกันและบรรเทาสาธารณภัย	หมู่บ้านในเขตพื้นที่รับผิดชอบของตำบลศรีสงคราม	22,500	22,500	22,500	22,500	22,500	ร้อยละ 80 อปพร. ได้รับการพัฒนา ศักยภาพ	อปพร.มีการ ศักยภาพการ ป้องกัน บรรเทาสา ธารณภัย	สำนักปลัด
6	โครงการรณรงค์ป้องกันและลดปัญหาฝุ่นละออง หมอกควัน ไฟป่า	เพื่ออบรมให้ความรู้ถึงผลกระทบของหมอกควันจากการเผาไหม้	หมู่บ้านในเขตพื้นที่รับผิดชอบของตำบลศรีสงคราม	30,000	30,000	30,000	30,000	30,000	ร้อยละ 80 ของผลการ จัดโครงการ	อปพร.มีการ ศักยภาพการ ป้องกัน บรรเทาสา ธารณภัย	สำนักปลัด

ก. ยุทธศาสตร์จังหวัดที่ 2 พัฒนาคมน สังคม ทรัพยากรธรรมชาติสิ่งแวดล้อม และความมั่นคง เพื่อสังคมสงบสุข

ข. ยุทธศาสตร์การพัฒนาขององค์กรปกครองส่วนท้องถิ่นในเขตจังหวัด 6 การพัฒนาการป้องกันและบรรเทาสาธารณภัยและการจัดการอนุรักษ์ทรัพยากรธรรมชาติและสิ่งแวดล้อมอย่างยั่งยืน

4. ยุทธศาสตร์การพัฒนาด้านสังคม/คน/การเมืองการบริหารจัดการที่ดีและการให้บริการสาธารณะแก่ประชาชน

4.2 แผนงานการรักษาความสงบภายใน

ที่	โครงการ	วัตถุประสงค์	เป้าหมาย (ผลผลิตของ โครงการ)	งบประมาณและที่ผ่านมา					ตัวชี้วัด (KPI)	ผลที่คาดว่าจะได้รับ	หน่วยงาน รับผิดชอบหลัก
				2566 (บาท)	2567 (บาท)	2568 (บาท)	2569 (บาท)	2570 (บาท)			
7	โครงการอบรมการป้องกันปราบปรามการทุจริตและการอบรมจริยธรรมในองค์กร	เพื่อสร้างเสริมการป้องกันการทุจริตและจริยธรรม	อบรมเจ้าหน้าที่พนักงานฯ	30,000	30,000	30,000	30,000	30,000	ร้อยละ 80 ผู้เข้าร่วมโครงการ	บุคลากรมีคุณธรรมจริยธรรมที่ดีงาม	สำนักปลัด
8	โครงการส่งเสริมประชาธิปไตย ความเสมอภาค และสิทธิเสรีภาพของประชาชนและรักษาความสงบเรียบร้อย การส่งเสริมและสนับสนุนการป้องกันกันและรักษาปลอดภัยในชีวิตและทรัพย์สิน	เพื่ออุดหนุนสนับสนุนอำเภอวังสะพุง	สนับสนุนอุดหนุนงบประมาณอำเภอวังสะพุง	40,000	40,000	40,000	40,000	40,000	ร้อยละ 80 ผู้เข้าร่วมโครงการ	ประชาชนมีป้องกันกันและรักษาปลอดภัยในชีวิตและทรัพย์สิน	สำนักปลัด
9	โครงการติดตั้งกล้องวงจรปิด	เพื่อรักษาความปลอดภัยในชีวิตและทรัพย์สินให้กับประชาชน	ประชาชนในพื้นที่ตำบลศรีสงคราม	50,000	50,000	50,000	50,000	50,000	ร้อยละ 80 ที่ประชาชนพึงพอใจ	รักษาความปลอดภัยในชีวิต	สำนักปลัด
รวม	9 โครงการ			482,500	482,500	482,500	482,500	482,500			

รายละเอียดโครงการพัฒนา
แผนพัฒนาท้องถิ่น (พ.ศ.2566-2570)

เทศบาลตำบลศรีสงคราม อำเภอวังสะพุง จังหวัดเลย

ก. ยุทธศาสตร์จังหวัดที่ 1 ยุทธศาสตร์การส่งเสริมการท่องเที่ยวเชิงนิเวศควบคู่กับการอนุรักษ์ฟื้นฟู ทรัพยากรธรรมชาติและสิ่งแวดล้อม

ข. ยุทธศาสตร์การพัฒนาขององค์กรปกครองส่วนท้องถิ่นในเขตจังหวัด 6 การพัฒนาการป้องกันและบรรเทาสาธารณภัยและการจัดการอนุรักษ์ทรัพยากรธรรมชาติและสิ่งแวดล้อมอย่างยั่งยืน

4. ยุทธศาสตร์การพัฒนาด้านสังคม/คน/การเมืองการบริหารจัดการที่ดี และการให้บริการสาธารณะแก่ประชาชน

4.3 แผนงานสาธารณสุข

ที่	โครงการ	วัตถุประสงค์	เป้าหมาย (ผลผลิตของโครงการ)	งบประมาณและที่ผ่านมา					ตัวชี้วัด (KPI)	ผลที่คาดว่าจะ ได้รับ	หน่วยงาน รับผิดชอบหลัก
				2566 (บาท)	2567 (บาท)	2568 (บาท)	2569 (บาท)	2570 (บาท)			
1	โครงการกำจัดขยะมูลฝอย ขยะเปียก สิ่งปฏิกูล และน้ำเสียเพื่อควบคุมและกำจัดภาวะมลพิษที่มีผลต่อสุขภาพอนามัย สวัสดิภาพและคุณภาพชีวิตของประชาชน	เพื่อให้ความรู้เกี่ยวกับการกำจัดขยะมูลฝอยแก่ชุมชน	หมู่บ้านในเขตพื้นที่รับผิดชอบของตำบลศรีสงคราม	30,000	30,000	30,000	30,000	30,000	ร้อยละ 80 ของขยะที่ลดลง	ประชาชนมีความรู้ในการกำจัดขยะมูลฝอย	สำนักปลัด
2	โครงการป้องกันและระงับโรคติดต่อ	เพื่อป้องกันและระงับการระบาดของโรคติดต่อ	หมู่บ้านในเขตพื้นที่รับผิดชอบของตำบลศรีสงคราม	50,000	50,000	50,000	50,000	50,000	ร้อยละ 80 ประชาชนปลอดภัยจากโรคติดต่อ	ประชาชนปราศจากโรคติดต่อ	สำนักปลัด

ก. ยุทธศาสตร์จังหวัดที่ 1 ยุทธศาสตร์การส่งเสริมการท่องเที่ยวเชิงนิเวศควบคู่กับการอนุรักษ์ฟื้นฟู ทรัพยากรธรรมชาติและสิ่งแวดล้อม

ข. ยุทธศาสตร์การพัฒนาขององค์กรปกครองส่วนท้องถิ่นในเขตจังหวัด 6 การพัฒนาการป้องกันและบรรเทาสาธารณภัยและการจัดการอนุรักษ์ทรัพยากรธรรมชาติและสิ่งแวดล้อมอย่างยั่งยืน

4. ยุทธศาสตร์การพัฒนาด้านสังคม/คน/การเมืองการบริหารจัดการที่ดี และการให้บริการสาธารณะแก่ประชาชน

4.3 แผนงานสาธารณสุข

ที่	โครงการ	วัตถุประสงค์	เป้าหมาย (ผลผลิตของโครงการ)	งบประมาณและที่ผ่านมา					ตัวชี้วัด (KPI)	ผลที่คาดว่าจะ ได้รับ	หน่วยงาน รับผิดชอบหลัก
				2566 (บาท)	2567 (บาท)	2568 (บาท)	2569 (บาท)	2570 (บาท)			
3	โครงการณรงค์การ คุมกำเนิดสุนัขและแมว	เพื่อป้องกันควบคุม การคุมกำเนิดสุนัข และแมว	หมู่บ้านในเขตพื้นที่ รับผิดชอบของตำบลศรี สงคราม	20,000	20,000	20,000	20,000	20,000	ร้อยละ 80 ที่สามารถ กำเนิดสุนัข และแมวได้	ควบคุมการ กำเนิดสุนัขและ แมวได้	สำนักปลัด
4	โครงการพระราชดำริ ด้านสาธารณสุข	เพื่ออุดหนุนสนับสนุน โครงการพระราชดำริ ด้านสาธารณสุขให้ หมู่บ้าน	หมู่บ้านในเขตพื้นที่ รับผิดชอบของตำบลศรี สงคราม	200,000	200,000	200,000	200,000	200,000	มีการ ดำเนินการ จัดทำ กิจกรรม/ โครงการ	ประชาชน ปราศจาก โรคติดต่อ	สำนักปลัด

ก. ยุทธศาสตร์จังหวัดที่ 1 ยุทธศาสตร์การส่งเสริมการท่องเที่ยวเชิงนิเวศควบคู่กับการอนุรักษ์ฟื้นฟู ทรัพยากรธรรมชาติและสิ่งแวดล้อม

ข. ยุทธศาสตร์การพัฒนาขององค์กรปกครองส่วนท้องถิ่นในเขตจังหวัด 6 การพัฒนาการป้องกันและบรรเทาสาธารณภัยและการจัดการอนุรักษ์ทรัพยากรธรรมชาติและสิ่งแวดล้อม
อย่างยั่งยืน

4. ยุทธศาสตร์การพัฒนาด้านสังคม/คน/การเมืองการบริหารจัดการที่ดี และการให้บริการสาธารณะแก่ประชาชน

4.3 แผนงานสาธารณสุข

ที่	โครงการ	วัตถุประสงค์	เป้าหมาย (ผลผลิตของโครงการ)	งบประมาณและที่ผ่านมา					ตัวชี้วัด (KPI)	ผลที่คาดว่าจะ ได้รับ	หน่วยงาน รับผิดชอบ หลัก
				2566 (บาท)	2567 (บาท)	2568 (บาท)	2569 (บาท)	2570 (บาท)			
5	อุดหนุนโครงการสัตว์ ปลอดโรค คนปลอดภัย จากโรคพิษสุนัขบ้า ตาม พระปณิธาน ศาสตราจารย์ ดร.สมเด็จ พระเจ้าอนังนางเธอ เจ้า ฟ้าจุฬาภรณวลัยลักษณ์ อัครราชกุมารี กรมพระ ศรีสวางควัฒน วรขัตติย ราชนารี	เพื่ออุดหนุนสนับสนุน โครงการสัตว์ปลอด โรค คนปลอดภัย จาก โรคพิษสุนัขบ้า ตาม พระปณิธาน ศาสตราจารย์ ดร. สมเด็จพระเจ้าอนัง นางเธอ เจ้าฟ้าจุฬา ภรณวลัยลักษณ์ อัคร ราชกุมารี กรมพระศรี สวางควัฒน วรขัตติย ราชนารี	หมู่บ้านในเขตพื้นที่ รับผิดชอบของตำบลศรี สงคราม	110,000	110,000	110,000	110,000	110,000	ร้อยละ 80 ประชาชน ปลอดภัย จากโรคพิษสุนัข บ้า	อุดหนุนโครงการ สัตว์ปลอดโรค คนปลอดภัย จากโรคพิษสุนัข บ้า	สำนักปลัด
รวม	5 โครงการ			410,000	410,000	410,000	410,000	410,000			

รายละเอียดโครงการพัฒนา
แผนพัฒนาท้องถิ่น (พ.ศ.2566-2570)

เทศบาลตำบลศรีสงคราม อำเภอวังสะพุง จังหวัดเลย

- ก. ยุทธศาสตร์จังหวัดที่ 2 พัฒนาคมน สังคม ทรัพยากรธรรมชาติสิ่งแวดล้อม และความมั่นคง เพื่อสังคมสงบสุข
ข. ยุทธศาสตร์การพัฒนาขององค์กรปกครองส่วนท้องถิ่นในเขตจังหวัด 2การพัฒนาคมน สังคม คุณภาพชีวิต เศรษฐกิจพอเพียงและเสริมสร้างความเข้มแข็งให้กับชุมชน
4. ยุทธศาสตร์การพัฒนาด้านสังคม/คน/การเมืองการบริหารจัดการที่ดีและการให้บริการสาธารณะแก่ประชาชน

4.4 แผนงานสังคมสงเคราะห์

ที่	โครงการ	วัตถุประสงค์	เป้าหมาย (ผลผลิตของโครงการ)	งบประมาณและที่ผ่านมา					ตัวชี้วัด (KPI)	ผลที่คาดว่าจะ ได้รับ	หน่วยงาน รับผิดชอบ หลัก
				2566 (บาท)	2567 (บาท)	2568 (บาท)	2569 (บาท)	2570 (บาท)			
1	โครงการซ่อมแซมที่อยู่อาศัยให้กับประชาชนผู้ด้อยโอกาสและผู้ยากไร้ในตำบลศรีสงคราม	เพื่อพัฒนาคุณภาพชีวิตที่ดีขึ้น	สนับสนุนงบประมาณซ่อมแซมให้กับประชาชนผู้ด้อยโอกาสและผู้ยากไร้ในตำบลศรีสงคราม	57,500	57,500	57,500	57,500	57,500	ร้อยละ 80 ผู้ด้อยโอกาสและผู้ยากไร้ มีคุณภาพชีวิตที่ดีขึ้น	ประชาชนผู้ด้อยโอกาสและผู้ยากไร้ มีคุณภาพชีวิตที่ดีขึ้น	สำนักปลัด
รวม	1 โครงการ			57,000	57,000	57,000	57,000	57,000			

รายละเอียดโครงการพัฒนา
แผนพัฒนาท้องถิ่น (พ.ศ.2566-2570)

เทศบาลตำบลศรีสงคราม อำเภอวังสะพุง จังหวัดเลย

ก. ยุทธศาสตร์จังหวัดที่ 2 พัฒนาคมน สังคม ทรัพยากรธรรมชาติสิ่งแวดล้อม และความมั่นคง เพื่อสังคมสงบสุข

ข. ยุทธศาสตร์การพัฒนาขององค์กรปกครองส่วนท้องถิ่นในเขตจังหวัด 2 การพัฒนาคมน สังคม คุณภาพชีวิต เศรษฐกิจพอเพียงและเสริมสร้างความเข้มแข็งให้กับชุมชน

4. ยุทธศาสตร์การพัฒนาด้านสังคม/คน/การเมืองการบริหารจัดการที่ดีและการให้บริการสาธารณะแก่ประชาชน

4.5 แผนงานสร้างความเข้มแข็งของชุมชน

ที่	โครงการ	วัตถุประสงค์	เป้าหมาย (ผลผลิตของ โครงการ)	งบประมาณและที่ผ่านมา					ตัวชี้วัด (KPI)	ผลที่คาดว่าจะได้รับ	หน่วยงาน รับผิดชอบหลัก
				2566 (บาท)	2567 (บาท)	2568 (บาท)	2569 (บาท)	2570 (บาท)			
1	โครงการวันสตรีสากล ตำบลศรีสงคราม	เพื่อสนับสนุนร่วม กิจกรรมของสตรี	สนับสนุน งบประมาณ หมู่ที่ 1,3-11	50,000	50,000	50,000	50,000	50,000	ร้อยละ 70 จำนวน ผู้เข้าร่วม	สร้างความสามัคคี และใช้เวลาว่างให้ เกิดประโยชน์	สำนักปลัด
2	โครงการส่งเสริม ผู้ด้อยโอกาส ผู้ยากไร้ และผู้ยากจน เทศบาล ตำบลศรีสงคราม	เพื่อพัฒนาคุณภาพ ชีวิตที่ดีขึ้น	สนับสนุน งบประมาณ หมู่ที่ 1,3-11	400,000	400,000	400,000	400,000	400,000	จำนวน ผู้ด้อยโอกาส ผู้ยากไร้ ที่เข้า ร่วมเข้าร่วม	ผู้ด้อยโอกาส ผู้ยากไร้ และผู้ยากจน	สำนักปลัด
3	โครงการส่งเสริม กิจกรรมสภาเด็กและ เยาวชนตำบล ศรีสงคราม	เพื่อพัฒนาเด็กและ เยาวชนให้มีคุณภาพ	สนับสนุน งบประมาณ หมู่ที่ 1,3-11	20,000	20,000	20,000	20,000	20,000	จำนวนเด็ก และเยาวชนที่ เข้าร่วม	เยาวชนมีความรู้ ความสามารถให้ คำปรึกษาผู้อื่นได้	สำนักปลัด

ก. ยุทธศาสตร์จังหวัดที่ 2 พัฒนาคมน สังคม ทรัพยากรธรรมชาติสิ่งแวดล้อม และความมั่นคง เพื่อสังคมสงบสุข

ข. ยุทธศาสตร์การพัฒนาขององค์กรปกครองส่วนท้องถิ่นในเขตจังหวัด 2 การพัฒนาคมน สังคม คุณภาพชีวิต เศรษฐกิจพอเพียงและเสริมสร้างความเข้มแข็งให้กับชุมชน

4. ยุทธศาสตร์การพัฒนาด้านสังคม/คน/การเมืองการบริหารจัดการที่ดีและการให้บริการสาธารณะแก่ประชาชน

4.5 แผนงานสร้างความเข้มแข็งของชุมชน

ที่	โครงการ	วัตถุประสงค์	เป้าหมาย (ผลผลิตของ โครงการ)	งบประมาณและที่ผ่านมา					ตัวชี้วัด (KPI)	ผลที่คาดว่าจะได้รับ	หน่วยงาน รับผิดชอบหลัก
				2566 (บาท)	2567 (บาท)	2568 (บาท)	2569 (บาท)	2570 (บาท)			
4	โครงการส่งเสริมอาชีพ กลุ่มสตรีตำบล ศรีสงคราม	เพื่อส่งเสริมร่วม กิจกรรมของสตรี	สนับสนุน งบประมาณ หมู่ที่ 1,3-11	20,000	20,000	20,000	20,000	20,000	ร้อยละ 80 ผู้เข้าร่วม โครงการ	สร้างความสามัคคี และใช้เวลาว่างให้ เกิดประโยชน์	สำนักปลัด
5	โครงการเสริมสร้างความ อบอุ่นในครอบครัว	เพื่อส่งเสริมสถาบัน ครอบครัว	สนับสนุน งบประมาณ หมู่ที่ 1,3-11	20,000	20,000	20,000	20,000	20,000	ร้อยละ 80 ผู้เข้าร่วม โครงการ	ผู้ด้อยโอกาส ผู้ยากไร้ และผู้ยากจน	สำนักปลัด
6	โครงการวันคนพิการ สากลตำบลศรีสงคราม	เพื่อส่งเสริมคุณภาพ ชีวิตผู้พิการ	สนับสนุน งบประมาณ หมู่ที่ 1,3-11	20,000	20,000	20,000	20,000	20,000	ร้อยละ 80 ผู้เข้าร่วม โครงการ	เพื่อส่งเสริมคุณภาพ ความสามัคคีคน พิการ	สำนักปลัด
7	โครงการส่งเสริม กิจกรรมสภาเด็กและ เยาวชนตำบลศรีสงคราม	เพื่อส่งเสริมพัฒนา เด็กและเยาวชนให้มี คุณภาพชีวิตที่ดีขึ้น	สนับสนุน งบประมาณ หมู่ที่ 1,3-11	20,000	20,000	20,000	20,000	20,000	ร้อยละ 80 ผู้เข้าร่วม โครงการ	เยาวชนมีความรู้ ความสามารถให้ คำปรึกษาผู้อื่นได้	สำนักปลัด

ก. ยุทธศาสตร์จังหวัดที่ 2 พัฒนาคมน สังคม ทรัพยากรธรรมชาติสิ่งแวดล้อม และความมั่นคง เพื่อสังคมสงบสุข

ข. ยุทธศาสตร์การพัฒนาขององค์กรปกครองส่วนท้องถิ่นในเขตจังหวัด 2 การพัฒนาคมน สังคม คุณภาพชีวิต เศรษฐกิจพอเพียงและเสริมสร้างความเข้มแข็งให้กับชุมชน

4. ยุทธศาสตร์การพัฒนาด้านสังคม/คน/การเมืองการบริหารจัดการที่ดีและการให้บริการสาธารณะแก่ประชาชน

4.5 แผนงานสร้างความเข้มแข็งของชุมชน

ที่	โครงการ	วัตถุประสงค์	เป้าหมาย (ผลผลิตของ โครงการ)	งบประมาณและที่ผ่านมา					ตัวชี้วัด (KPI)	ผลที่คาดว่าจะได้รับ	หน่วยงาน รับผิดชอบหลัก
				2566 (บาท)	2567 (บาท)	2568 (บาท)	2569 (บาท)	2570 (บาท)			
8	โครงการส่งเสริมกลุ่มอาชีพแม่บ้านร้านริมเขื่อน บ้านบุงกกตาล	เพื่อให้ประชาชนมีรายได้เพิ่มขึ้น	สนับสนุนงบประมาณ บ้านบุงกกตาล หมู่ที่ 6	20,000	20,000	20,000	20,000	20,000	ร้อยละ 20 ประชาชนมีรายได้เพิ่มขึ้น	สร้างความสามัคคีและใช้เวลาว่างให้เกิดประโยชน์	สำนักปลัด
9	โครงการส่งเสริมกลุ่มแม่ค้าตลาดนัดคลองถมคุ้มหนองนกเจ้า	เพื่อให้ประชาชนมีรายได้เพิ่มขึ้น	สนับสนุนงบประมาณ หมู่ที่ 1,3-11	20,000	20,000	20,000	20,000	20,000	ร้อยละ 20 ประชาชนมีรายได้เพิ่มขึ้น	ประชาชนมีรายได้เพิ่มขึ้น	สำนักปลัด
10	โครงการส่งเสริมกลุ่มเลี้ยงไก่พื้นเมือง	เพื่อส่งเสริมคุณภาพชีวิตผู้พิการ	สนับสนุนงบประมาณ หมู่ที่ 1,3-11	20,000	20,000	20,000	20,000	20,000	จำนวนกลุ่มของผู้เข้าร่วมโครงการ	เพื่อส่งเสริมคุณภาพความสามัคคีคนพิการ	สำนักปลัด
11	โครงการส่งเสริมกลุ่มอาชีพทำไม้กวาดจากดอกหญ้า	เพื่อส่งเสริมพัฒนาเด็กและเยาวชนให้มีคุณภาพชีวิตที่ดีขึ้น	สนับสนุนงบประมาณ หมู่ที่ 1,3-11	20,000	20,000	20,000	20,000	20,000	ร้อยละ 20 ประชาชนมีรายได้เพิ่มขึ้น	เยาวชนมีความรู้ความสามารถให้คำปรึกษาผู้อื่นได้	สำนักปลัด

ก. ยุทธศาสตร์จังหวัดที่ 2 พัฒนาคมน สังคม ทรัพยากรธรรมชาติสิ่งแวดล้อม และความมั่นคง เพื่อสังคมสงบสุข

ข. ยุทธศาสตร์การพัฒนาขององค์กรปกครองส่วนท้องถิ่นในเขตจังหวัด 2 การพัฒนาคมน สังคม คุณภาพชีวิต เศรษฐกิจพอเพียงและเสริมสร้างความเข้มแข็งให้กับชุมชน

4. ยุทธศาสตร์การพัฒนาด้านสังคม/คน/การเมืองการบริหารจัดการที่ดีและการให้บริการสาธารณะแก่ประชาชน

4.5 แผนงานสร้างความเข้มแข็งของชุมชน

ที่	โครงการ	วัตถุประสงค์	เป้าหมาย (ผลผลิตของ โครงการ)	งบประมาณและที่ผ่านมา					ตัวชี้วัด (KPI)	ผลที่คาดว่าจะได้รับ	หน่วยงาน รับผิดชอบหลัก
				2566 (บาท)	2567 (บาท)	2568 (บาท)	2569 (บาท)	2570 (บาท)			
12	โครงการส่งเสริมเครื่อง กรองน้ำ เพื่อบริโภค	เพื่อส่งเสริมคุณภาพ ชีวิตของประชาชน	สนับสนุน งบประมาณ บ้าน บุ่งกกตาล หมู่ที่ 6	50,000	50,000	50,000	50,000	50,000	ร้อยละ 80 ประชาชนพึง พอใจ	ประชาชนมีคุณภาพ ชีวิตของประชาชน	สำนักปลัด
13	โครงการส่งเสริมศูนย์ เรียนรู้	เพื่อส่งเสริมให้ ประชาชนมีแหล่ง เรียน	สนับสนุน งบประมาณ หมู่ที่ 1,3-11	20,000	20,000	20,000	20,000	20,000	ร้อยละ 80 ผู้เข้าร่วม โครงการ	ประชาชนมีความรู้ เพิ่มขึ้นจากการ เรียนรู้เพิ่มเติม	สำนักปลัด
14	โครงการสร้างกลุ่มอาชีพ น้ำกลั่นสมุนไพร วัดบ้านโนนสว่าง บ้านโนนสว่าง หมู่ที่ 3	เพื่อให้ประชาชนมี รายได้เพิ่มขึ้น	สนับสนุน งบประมาณ หมู่ที่ 1,3-11	-30,000	-30,000	-30,000	-30,000	-30,000	ร้อยละ 20 ประชาชนมี รายได้เพิ่มขึ้น	ประชาชนมีรายได้ เพิ่มขึ้น	สำนักปลัด
15	โครงการจ้างนักเรียน/ นักศึกษา ช่วงปิดภาค เรียน	เพื่อเป็นการช่วย แก้ปัญหาสังคมและ ยากจนเชิงบูรณาการ	สนับสนุน งบประมาณ หมู่ที่ 1,3-11	1,000	1,000	1,000	1,000	1,000	จำนวน นักเรียน/ นักศึกษาที่เข้า ร่วมโครงการ	แก้ปัญหาสังคมและ ยากจนเชิงบูรณา การ	สำนักปลัด
รวม	15 โครงการ			502,000	502,000	502,000	502,000	502,000			

รายละเอียดโครงการพัฒนา
แผนพัฒนาท้องถิ่น (พ.ศ.2566-2570)
เทศบาลตำบลศรีสงคราม อำเภอวังสะพุง จังหวัดเลย

ก. ยุทธศาสตร์จังหวัดที่ 4 การพัฒนาคุณภาพชีวิตและการบริหารจัดการภาครัฐเพื่อยกระดับสู่สากล

ข. ยุทธศาสตร์การพัฒนาขององค์กรปกครองส่วนท้องถิ่นในเขตจังหวัดที่ 1 การพัฒนาสาธารณูปโภค สาธารณูปการ โครงสร้างพื้นฐานและเทคโนโลยีสารสนเทศ

5. ยุทธศาสตร์การพัฒนาด้านโครงสร้างพื้นฐานและการคมนาคม

5.1 แผนงานเคหะและชุมชน

ที่	โครงการ	วัตถุประสงค์	เป้าหมาย (ผลผลิตของ โครงการ)	งบประมาณและที่ผ่านมา					ตัวชี้วัด (KPI)	ผลที่คาดว่าจะได้รับ	หน่วยงาน รับผิดชอบ หลัก
				2566 (บาท)	2567 (บาท)	2568 (บาท)	2569 (บาท)	2570 (บาท)			
1	โครงการเพิ่มไฟส่องสว่าง รอบห้วยเชียงควน บ้านน้อยนา หมู่ที่ 1	เพื่อให้ประชาชนได้ มีไฟฟ้าใช้อย่าง ทั่วถึง	ยาว 200 เมตร	100,000	100,000	100,000	100,000	100,000	ร้อยละ 80 ของประชาชน พึงพอใจ	ประชาชนได้มี ไฟฟ้าใช้อย่าง ทั่วถึง	กองช่าง
2	โครงการขยายเสาไฟฟ้า เสื่อนาหนองปลาแดก - นา เหล่า บ้านโนนสว่าง หมู่ที่ 3	เพื่อให้ประชาชนได้ มีไฟฟ้าใช้อย่าง ทั่วถึง	ระยะทาง 400 เมตร	400,000	400,000	400,000	400,000	400,000	ร้อยละ 80 ของประชาชน พึงพอใจ	ประชาชนได้มี ไฟฟ้าใช้อย่าง ทั่วถึง	กองช่าง
3	โครงการขยายเสาไฟฟ้า ฝายตาด เส้นทาง ชำร้ว - ชำผักฮาด ระยะทาง 500 เมตร บ้านโนนสว่าง หมู่ที่ 3	เพื่อให้ประชาชนได้ มีไฟฟ้าใช้อย่าง ทั่วถึง	ระยะทาง 500 เมตร	500,000	500,000	500,000	500,000	500,000	ร้อยละ 80 ของประชาชน พึงพอใจ	ประชาชนได้มี ไฟฟ้าใช้อย่าง ทั่วถึง	กองช่าง
4	โครงการขยายเขตไฟฟ้าแยก ชำผักฮาด บ้านโนนสว่าง หมู่ที่ 3	เพื่อให้ประชาชนได้ มีไฟฟ้าใช้อย่าง ทั่วถึง	ระยะทาง 500 เมตร	500,000	500,000	500,000	500,000	500,000	ร้อยละ 80 ของประชาชน พึงพอใจ	ประชาชนได้มี ไฟฟ้าใช้อย่าง ทั่วถึง	กองช่าง

ก. ยุทธศาสตร์จังหวัดที่ 4 การพัฒนาคุณภาพชีวิตและการบริหารจัดการภาครัฐเพื่อยกระดับสู่สากล

ข. ยุทธศาสตร์การพัฒนาขององค์กรปกครองส่วนท้องถิ่นในเขตจังหวัดที่ 1 การพัฒนาสาธารณูปโภค สาธารณูปการ โครงสร้างพื้นฐานและเทคโนโลยีสารสนเทศ

5. ยุทธศาสตร์การพัฒนาด้านโครงสร้างพื้นฐานและการคมนาคม

5.1 แผนงานเคหะและชุมชน

ที่	โครงการ	วัตถุประสงค์	เป้าหมาย (ผลผลิตของ โครงการ)	งบประมาณและที่ผ่านมา					ตัวชี้วัด (KPI)	ผลที่คาดว่าจะ ได้รับ	หน่วยงาน รับผิดชอบ หลัก
				2566 (บาท)	2567 (บาท)	2568 (บาท)	2569 (บาท)	2570 (บาท)			
5	โครงการไฟฟ้าส่องสว่างจากบ้านนายสุบิน สุขสมบูรณ์ - บ้านนายมี พลชา บ้านโนนสว่าง หมู่ที่ 3	เพื่อให้ประชาชนได้มีไฟฟ้าใช้อย่างทั่วถึง	จำนวน 2 จุด	500,000	500,000	500,000	500,000	500,000	ร้อยละ 80 ของประชาชนพึงพอใจ	ประชาชนได้มีไฟฟ้าใช้อย่างทั่วถึง	กองช่าง
6	โครงการไฟฟ้าส่องสว่างจากนายอภิวัฒน์ ถิ่นสพุง - บ้านนายเอกสิทธิ์ ถิ่นสพุง บ้านโนนสว่าง หมู่ที่ 3	เพื่อให้ประชาชนได้มีไฟฟ้าใช้อย่างทั่วถึง	จำนวน 1 จุด	500,000	500,000	500,000	500,000	500,000	ร้อยละ 80 ของประชาชนพึงพอใจ	ประชาชนได้มีไฟฟ้าใช้อย่างทั่วถึง	กองช่าง
7	โครงการไฟฟ้าส่องสว่างซอยธิดาเมตตาธรรม บ้านโนนสว่าง หมู่ที่ 3	เพื่อให้ประชาชนได้มีไฟฟ้าใช้อย่างทั่วถึง	จำนวน 1 จุด	500,000	500,000	500,000	500,000	500,000	ร้อยละ 80 ของประชาชนพึงพอใจ	ประชาชนได้มีไฟฟ้าใช้อย่างทั่วถึง	กองช่าง
8	โครงการไฟฟ้าส่องสว่างบ้านธวัชชัย พลชา - บ้านนายระนอง พินทอง บ้านโนนสว่าง หมู่ที่ 3	เพื่อให้ประชาชนได้มีไฟฟ้าใช้อย่างทั่วถึง	จำนวน 2 จุด	500,000	500,000	500,000	500,000	500,000	ร้อยละ 80 ของประชาชนพึงพอใจ	ประชาชนได้มีไฟฟ้าใช้อย่างทั่วถึง	กองช่าง

ก. ยุทธศาสตร์จังหวัดที่ 4 การพัฒนาคุณภาพชีวิตและการบริหารจัดการภาครัฐเพื่อยกระดับสู่สากล

ข. ยุทธศาสตร์การพัฒนาขององค์กรปกครองส่วนท้องถิ่นในเขตจังหวัดที่ 1 การพัฒนาสาธารณูปโภค สาธารณูปการ โครงสร้างพื้นฐานและเทคโนโลยีสารสนเทศ

5. ยุทธศาสตร์การพัฒนาด้านโครงสร้างพื้นฐานและการคมนาคม

5.1 แผนงานเคหะและชุมชน

ที่	โครงการ	วัตถุประสงค์	เป้าหมาย (ผลผลิตของ โครงการ)	งบประมาณและที่ผ่านมา					ตัวชี้วัด (KPI)	ผลที่คาดว่าจะ ได้รับ	หน่วยงาน รับผิดชอบ หลัก
				2566 (บาท)	2567 (บาท)	2568 (บาท)	2569 (บาท)	2570 (บาท)			
9	โครงการไฟฟ้าส่องสว่างชอย บ้านนางสมสุข ชารีพล บ้านโนนสว่าง หมู่ที่ 3	เพื่อให้ประชาชนได้ มีไฟฟ้าใช้อย่าง ทั่วถึง	จำนวน 1 จุด	500,000	500,000	500,000	500,000	500,000	ร้อยละ 80 ของประชาชน พึงพอใจ	ประชาชนได้มี ไฟฟ้าใช้อย่าง ทั่วถึง	กองช่าง
10	โครงการไฟฟ้าส่องสว่างชอย บ้านนายอาทิตย์ บุญหลาย บ้านโนนสว่าง หมู่ที่ 3	เพื่อให้ประชาชนได้ มีไฟฟ้าใช้อย่าง ทั่วถึง	จำนวน 2 จุด	500,000	500,000	500,000	500,000	500,000	ร้อยละ 80 ของประชาชน พึงพอใจ	ประชาชนได้มี ไฟฟ้าใช้อย่าง ทั่วถึง	กองช่าง
11	โครงการไฟฟ้าส่องสว่างทาง เมรุวัดโนนสว่าง (หลัง สำนักงานเขตพื้นที่ การศึกษา เขต 2) บ้านโนนสว่าง หมู่ที่ 3	เพื่อให้ประชาชนได้ มีไฟฟ้าใช้อย่าง ทั่วถึง	ตลอดสาย 2,500 เมตร	500,000	500,000	500,000	500,000	500,000	ร้อยละ 80 ของประชาชน พึงพอใจ	ประชาชนได้มี ไฟฟ้าใช้อย่าง ทั่วถึง	กองช่าง
12	โครงการไฟฟ้าส่องสว่างชอย หนองปลาแดก บ้านนายธน วัตร ศรีมูลทา บ้านโนนสว่าง หมู่ที่ 3	เพื่อให้ประชาชนได้ มีไฟฟ้าใช้อย่าง ทั่วถึง	จำนวน 2 จุด	300,000	300,000	300,000	300,000	300,000	ร้อยละ 80 ของประชาชน พึงพอใจ	ประชาชนได้มี ไฟฟ้าใช้อย่าง ทั่วถึง	กองช่าง

ก. ยุทธศาสตร์จังหวัดที่ 4 การพัฒนาคุณภาพชีวิตและการบริหารจัดการภาครัฐเพื่อยกระดับสู่สากล

ข. ยุทธศาสตร์การพัฒนาขององค์กรปกครองส่วนท้องถิ่นในเขตจังหวัดที่ 1 การพัฒนาสาธารณูปโภค สาธารณูปการ โครงสร้างพื้นฐานและเทคโนโลยีสารสนเทศ

5. ยุทธศาสตร์การพัฒนาด้านโครงสร้างพื้นฐานและการคมนาคม

5.1 แผนงานเคหะและชุมชน

ที่	โครงการ	วัตถุประสงค์	เป้าหมาย (ผลผลิตของ โครงการ)	งบประมาณและที่ผ่านมา					ตัวชี้วัด (KPI)	ผลที่คาดว่าจะ ได้รับ	หน่วยงาน รับผิดชอบ หลัก
				2566 (บาท)	2567 (บาท)	2568 (บาท)	2569 (บาท)	2570 (บาท)			
13	โครงการไฟฟ้าส่องสว่าง บริเวณ ซอย 1 บ้านพักเลย หมู่ที่ 4	เพื่อให้ประชาชนได้ มีไฟฟ้าใช้อย่าง ทั่วถึง	จำนวน 1 จุด	20,000	20,000	20,000	20,000	20,000	ร้อยละ 80 ของประชาชน พึงพอใจ	ประชาชนได้มี ไฟฟ้าใช้อย่าง ทั่วถึง	กองช่าง
14	โครงการไฟฟ้าส่องสว่าง บริเวณ ซอย 2 บ้านพักเลย หมู่ที่ 4	เพื่อให้ประชาชนได้ มีไฟฟ้าใช้อย่าง ทั่วถึง	จำนวน 1 จุด	20,000	20,000	20,000	20,000	20,000	ร้อยละ 80 ของประชาชน พึงพอใจ	ประชาชนได้มี ไฟฟ้าใช้อย่าง ทั่วถึง	กองช่าง
15	โครงการไฟฟ้าส่องสว่าง บริเวณ ซอย 3 บ้านพักเลย หมู่ที่ 4	เพื่อให้ประชาชนได้ มีไฟฟ้าใช้อย่าง ทั่วถึง	จำนวน 1 จุด	20,000	20,000	20,000	20,000	20,000	ร้อยละ 80 ของประชาชน พึงพอใจ	ประชาชนได้มี ไฟฟ้าใช้อย่าง ทั่วถึง	กองช่าง
16	โครงการไฟฟ้าส่องสว่าง บริเวณ ซอย 4/2 บ้านพักเลย หมู่ที่ 4	เพื่อให้ประชาชนได้ มีไฟฟ้าใช้อย่าง ทั่วถึง	จำนวน 1 จุด	20,000	20,000	20,000	20,000	20,000	ร้อยละ 80 ของประชาชน พึงพอใจ	ประชาชนได้มี ไฟฟ้าใช้อย่าง ทั่วถึง	กองช่าง
17	โครงการไฟฟ้าส่องสว่าง บริเวณ ซอย 4/3 บ้านพักเลย หมู่ที่ 4	เพื่อให้ประชาชนได้ มีไฟฟ้าใช้อย่าง ทั่วถึง	จำนวน 1 จุด	20,000	20,000	20,000	20,000	20,000	ร้อยละ 80 ของประชาชน พึงพอใจ	ประชาชนได้มี ไฟฟ้าใช้อย่าง ทั่วถึง	กองช่าง

ก. ยุทธศาสตร์จังหวัดที่ 4 การพัฒนาคุณภาพชีวิตและการบริหารจัดการภาครัฐเพื่อยกระดับสู่สากล

ข. ยุทธศาสตร์การพัฒนาขององค์กรปกครองส่วนท้องถิ่นในเขตจังหวัดที่ 1 การพัฒนาสาธารณูปโภค สาธารณูปการ โครงสร้างพื้นฐานและเทคโนโลยีสารสนเทศ

5. ยุทธศาสตร์การพัฒนาด้านโครงสร้างพื้นฐานและการคมนาคม

5.1 แผนงานเคหะและชุมชน

ที่	โครงการ	วัตถุประสงค์	เป้าหมาย (ผลผลิตของ โครงการ)	งบประมาณและที่ผ่านมา					ตัวชี้วัด (KPI)	ผลที่คาดว่าจะ ได้รับ	หน่วยงาน รับผิดชอบ หลัก
				2566 (บาท)	2567 (บาท)	2568 (บาท)	2569 (บาท)	2570 (บาท)			
18	โครงการไฟฟ้าส่องสว่าง บริเวณ ซอย 5 บ้านปากเลย หมู่ที่ 4	เพื่อให้ประชาชนได้ มีไฟฟ้าใช้อย่าง ทั่วถึง	จำนวน 1 จุด	20,000	20,000	20,000	20,000	20,000	ร้อยละ 80 ของประชาชน พึงพอใจ	ประชาชนได้มี ไฟฟ้าใช้อย่าง ทั่วถึง	กองช่าง
19	โครงการไฟฟ้าส่องสว่าง บริเวณ ซอย 6 บ้านปากเลย หมู่ที่ 4	เพื่อให้ประชาชนได้ มีไฟฟ้าใช้อย่าง ทั่วถึง	จำนวน 1 จุด	20,000	20,000	20,000	20,000	20,000	ร้อยละ 80 ของประชาชน พึงพอใจ	ประชาชนได้มี ไฟฟ้าใช้อย่าง ทั่วถึง	กองช่าง
20	โครงการไฟฟ้าส่องสว่างจาก บ้านอาจารย์พยัพ พรหมมี - นางวิรินทร์ กุศลสา บ้านน้อยเหนือ หมู่ที่ 5	เพื่อให้ประชาชนได้ มีไฟฟ้าใช้อย่าง ทั่วถึง	จำนวน 2 จุด	20,000	20,000	20,000	20,000	20,000	ร้อยละ 80 ของประชาชน พึงพอใจ	ประชาชนได้มี ไฟฟ้าใช้อย่าง ทั่วถึง	กองช่าง
21	โครงการไฟฟ้าส่องสว่าง บริเวณสะพานบ้านน้อย เหนือ หน้าวัดอนุสรณ์ สมบูรณ์ บ้านน้อยเหนือ หมู่ที่ 5	เพื่อให้ประชาชนได้ มีไฟฟ้าใช้อย่าง ทั่วถึง	จำนวน 2 จุด	20,000	20,000	20,000	20,000	20,000	ร้อยละ 80 ของประชาชน พึงพอใจ	ประชาชนได้มี ไฟฟ้าใช้อย่าง ทั่วถึง	กองช่าง

ก. ยุทธศาสตร์จังหวัดที่ 4 การพัฒนาคุณภาพชีวิตและการบริหารจัดการภาครัฐเพื่อยกระดับสู่สากล

ข. ยุทธศาสตร์การพัฒนาขององค์กรปกครองส่วนท้องถิ่นในเขตจังหวัดที่ 1 การพัฒนาสาธารณูปโภค สาธารณูปการ โครงสร้างพื้นฐานและเทคโนโลยีสารสนเทศ

5. ยุทธศาสตร์การพัฒนาด้านโครงสร้างพื้นฐานและการคมนาคม

5.1 แผนงานเคหะและชุมชน

ที่	โครงการ	วัตถุประสงค์	เป้าหมาย (ผลผลิตของ โครงการ)	งบประมาณและที่ผ่านมา					ตัวชี้วัด (KPI)	ผลที่คาดว่าจะ ได้รับ	หน่วยงาน รับผิดชอบ หลัก
				2566 (บาท)	2567 (บาท)	2568 (บาท)	2569 (บาท)	2570 (บาท)			
22	โครงการติดตั้งไฟฟ้าส่องสว่างระบบโซลาร์เซลล์จากบ้านนางไผ่ยืน พรหมมาศ – ถนนทางหลวง 201 บ้านน้อยเหนือ หมู่ที่ 5	เพื่อให้ประชาชนได้มีไฟฟ้าใช้อย่างทั่วถึง	ยาว 200 เมตร จำนวน 4 จุด	400,000	400,000	400,000	400,000	400,000	ร้อยละ 80 ของประชาชนพึงพอใจ	ประชาชนได้มีไฟฟ้าใช้อย่างทั่วถึง	กองช่าง
23	โครงการติดตั้งไฟฟ้าส่องสว่างระบบโซลาร์เซลล์จากบ้านนางจำเนียร อินทร์ แถลง – บ้านนายบุญถม สร้อยศักดิ์ บ้านน้อยเหนือ หมู่ที่ 5	เพื่อให้ประชาชนได้มีไฟฟ้าใช้อย่างทั่วถึง	ความยาว 200 เมตร จำนวน 4 จุด	100,000	100,000	100,000	100,000	100,000	ร้อยละ 80 ของประชาชนพึงพอใจ	ประชาชนได้มีไฟฟ้าใช้อย่างทั่วถึง	กองช่าง
24	โครงการติดตั้งไฟฟ้าส่องสว่างระบบโซลาร์เซลล์ขอยวัดสัมมานุสรณ์ บ้านน้อยเหนือ หมู่ที่ 5	เพื่อให้ประชาชนได้มีไฟฟ้าใช้อย่างทั่วถึง	ความยาว 150 เมตร จำนวน 3 จุด	80,000	80,000	80,000	80,000	80,000	ร้อยละ 80 ของประชาชนพึงพอใจ	ประชาชนได้มีไฟฟ้าใช้อย่างทั่วถึง	กองช่าง

ก. ยุทธศาสตร์จังหวัดที่ 4 การพัฒนาคุณภาพชีวิตและการบริหารจัดการภาครัฐเพื่อยกระดับสู่สากล

ข. ยุทธศาสตร์การพัฒนาขององค์กรปกครองส่วนท้องถิ่นในเขตจังหวัดที่ 1 การพัฒนาสาธารณูปโภค สาธารณูปการ โครงสร้างพื้นฐานและเทคโนโลยีสารสนเทศ

5. ยุทธศาสตร์การพัฒนาด้านโครงสร้างพื้นฐานและการคมนาคม

5.1 แผนงานเคหะและชุมชน

ที่	โครงการ	วัตถุประสงค์	เป้าหมาย (ผลผลิตของ โครงการ)	งบประมาณและที่ผ่านมา					ตัวชี้วัด (KPI)	ผลที่คาดว่าจะ ได้รับ	หน่วยงาน รับผิดชอบ หลัก
				2566 (บาท)	2567 (บาท)	2568 (บาท)	2569 (บาท)	2570 (บาท)			
25	โครงการติดตั้งไฟฟ้าส่องสว่างระบบโซลาร์เซลล์บ้านนางบุญมา ไชยา บ้านน้อยเหนือ หมู่ที่ 5	เพื่อให้ประชาชนได้มีไฟฟ้าใช้ได้อย่างทั่วถึง	ความยาว 50 เมตร จำนวน 1 จุด	10,000	10,000	10,000	10,000	10,000	ร้อยละ 80 ของประชาชนพึงพอใจ	ประชาชนได้มีไฟฟ้าใช้อย่างทั่วถึง	กองช่าง
26	โครงการติดตั้งไฟฟ้าส่องสว่างระบบโซลาร์เซลล์บ้านนายวิเศษ อุปรีที่ - บ้านนางโสภา บุตรศรี บ้านน้อยเหนือ หมู่ที่ 5	เพื่อให้ประชาชนได้มีไฟฟ้าใช้ได้อย่างทั่วถึง	ความยาว 50 เมตร จำนวน 2 จุด	40,000	40,000	40,000	40,000	40,000	ร้อยละ 80 ของประชาชนพึงพอใจ	ประชาชนได้มีไฟฟ้าใช้อย่างทั่วถึง	กองช่าง
27	โครงการติดตั้งไฟฟ้าส่องสว่างระบบโซลาร์เซลล์บ้านนางสว่าง ไชยะ บ้านน้อยเหนือ หมู่ที่ 5	เพื่อให้ประชาชนได้มีไฟฟ้าใช้ได้อย่างทั่วถึง	ความยาว 50 เมตร จำนวน 1 จุด	10,000	10,000	10,000	10,000	10,000	ร้อยละ 80 ของประชาชนพึงพอใจ	ได้มีไฟฟ้าใช้อย่างทั่วถึง	กองช่าง กองช่าง
28	โครงการขยายเขตไฟฟ้าแรงต่ำ ซอย 3 แยกนายนารีน บุญรอด										

ก. ยุทธศาสตร์จังหวัดที่ 4 การพัฒนาคุณภาพชีวิตและการบริหารจัดการภาครัฐเพื่อยกระดับสู่สากล

ข. ยุทธศาสตร์การพัฒนาขององค์กรปกครองส่วนท้องถิ่นในเขตจังหวัดที่ 1 การพัฒนาสาธารณูปโภค สาธารณูปการ โครงสร้างพื้นฐานและเทคโนโลยีสารสนเทศ

5. ยุทธศาสตร์การพัฒนาด้านโครงสร้างพื้นฐานและการคมนาคม

5.1 แผนงานเคหะและชุมชน

ที่	โครงการ	วัตถุประสงค์	เป้าหมาย (ผลผลิตของ โครงการ)	งบประมาณและที่ผ่านมา					ตัวชี้วัด (KPI)	ผลที่คาดว่าจะ ได้รับ	หน่วยงาน รับผิดชอบ หลัก
				2566 (บาท)	2567 (บาท)	2568 (บาท)	2569 (บาท)	2570 (บาท)			
28	โครงการขยายเขตไฟฟ้าและไฟโซล่าเซลล์ จากบ้านนายอภิรักษ์ นุชิต - ถนน สาย 201 บ้านบึงกกตาล หมู่ที่ 6	เพื่อให้ประชาชนได้มีไฟฟ้าใช้อย่างทั่วถึง	ยาว 100 เมตร	100,000	100,000	100,000	100,000	100,000	ร้อยละ 80 ของประชาชนพึงพอใจ	ประชาชนได้มีไฟฟ้าใช้อย่างทั่วถึง	กองช่าง
29	โครงการขยายเขตไฟฟ้าและไฟโซล่าเซลล์ถนนห้วยแก่นคูณและห้วยกุดหลง บ้านบึงกกตาล หมู่ที่ 6	เพื่อให้ประชาชนได้มีไฟฟ้าใช้อย่างทั่วถึง	จำนวน 2 สาย	250,000	250,000	250,000	250,000	250,000	ร้อยละ 80 ของประชาชนพึงพอใจ	ประชาชนได้มีไฟฟ้าใช้อย่างทั่วถึง	กองช่าง
30	โครงการขยายเขตไฟฟ้าเขื่อนยาง บ้านบึงกกตาล หมู่ที่ 6	เพื่อให้ประชาชนได้มีไฟฟ้าใช้อย่างทั่วถึง	ขนาด 8 เมตร จำนวน 16 ต้น	100,000	100,000	100,000	100,000	100,000	ร้อยละ 80 ของประชาชนพึงพอใจ	ประชาชนได้มีไฟฟ้าใช้อย่างทั่วถึง	กองช่าง
31	โครงการติดตั้งไฟฟ้าส่องสว่าง จากซอยที่ 2 ทางลงวัดอินทราวานาราม - ถึงเขื่อนน้ำเลย และปากซอยลงวัด บ้านบึงกกตาล หมู่ที่ 6	เพื่อให้ประชาชนได้มีไฟฟ้าใช้อย่างทั่วถึง	จำนวน 10 ต้น และปากซอยลงวัดจำนวน 1 หลอด	120,000	120,000	120,000	120,000	120,000	ร้อยละ 80 ของประชาชนพึงพอใจ	ประชาชนได้มีไฟฟ้าใช้อย่างทั่วถึง	กองช่าง

ก. ยุทธศาสตร์จังหวัดที่ 4 การพัฒนาคุณภาพชีวิตและการบริหารจัดการภาครัฐเพื่อยกระดับสู่สากล

ข. ยุทธศาสตร์การพัฒนาขององค์กรปกครองส่วนท้องถิ่นในเขตจังหวัดที่ 1 การพัฒนาสาธารณูปโภค สาธารณูปการ โครงสร้างพื้นฐานและเทคโนโลยีสารสนเทศ

5. ยุทธศาสตร์การพัฒนาด้านโครงสร้างพื้นฐานและการคมนาคม

5.1 แผนงานเคหะและชุมชน

ที่	โครงการ	วัตถุประสงค์	เป้าหมาย (ผลผลิตของ โครงการ)	งบประมาณและที่ผ่านมา					ตัวชี้วัด (KPI)	ผลที่คาดว่าจะ ได้รับ	หน่วยงาน รับผิดชอบ หลัก
				2566 (บาท)	2567 (บาท)	2568 (บาท)	2569 (บาท)	2570 (บาท)			
32	โครงการติดตั้งไฟฟ้าส่องสว่าง ในซอยคุณทรัพย์ บ้านบึงกกตาล หมู่ที่ 6	เพื่อให้ประชาชนได้มีไฟฟ้าใช้อย่างทั่วถึง	จำนวน 1 ต้น	10,000	10,000	10,000	10,000	10,000	ร้อยละ 80 ของประชาชนพึงพอใจ	ประชาชนได้มีไฟฟ้าใช้อย่างทั่วถึง	กองช่าง
33	โครงการติดตั้งไฟฟ้าส่องสว่าง หน้าบ้านผู้ใหญ่บ้านสุรพล พิมทอง บ้านบึงกกตาล หมู่ที่ 6	เพื่อให้ประชาชนได้มีไฟฟ้าใช้อย่างทั่วถึง	จำนวน 1 หลอด	10,000	10,000	10,000	10,000	10,000	ร้อยละ 80 ของประชาชนพึงพอใจ	ประชาชนได้มีไฟฟ้าใช้อย่างทั่วถึง	กองช่าง
34	โครงการติดตั้งไฟฟ้าส่องสว่างจากหัวสะพาน บ้านบึงกกตาล หมู่ที่ 6	เพื่อให้ประชาชนได้มีไฟฟ้าใช้อย่างทั่วถึง	จำนวน 3 หลอด	20,000	20,000	20,000	20,000	20,000	ร้อยละ 80 ของประชาชนพึงพอใจ	ประชาชนได้มีไฟฟ้าใช้อย่างทั่วถึง	กองช่าง
35	โครงการติดตั้งไฟฟ้าส่องสว่าง หน้าร้านค้าลุงตวง บ้านบึงกกตาล หมู่ที่ 6	เพื่อให้ประชาชนได้มีไฟฟ้าใช้อย่างทั่วถึง	จำนวน 1 หลอด	10,000	10,000	10,000	10,000	10,000	ร้อยละ 80 ของประชาชนพึงพอใจ	ประชาชนได้มีไฟฟ้าใช้อย่างทั่วถึง	กองช่าง

ก. ยุทธศาสตร์จังหวัดที่ 4 การพัฒนาคุณภาพชีวิตและการบริหารจัดการภาครัฐเพื่อยกระดับสู่สากล

ข. ยุทธศาสตร์การพัฒนาขององค์กรปกครองส่วนท้องถิ่นในเขตจังหวัดที่ 1 การพัฒนาสาธารณูปโภค สาธารณูปการ โครงสร้างพื้นฐานและเทคโนโลยีสารสนเทศ

5. ยุทธศาสตร์การพัฒนาด้านโครงสร้างพื้นฐานและการคมนาคม

5.1 แผนงานเคหะและชุมชน

ที่	โครงการ	วัตถุประสงค์	เป้าหมาย (ผลผลิตของ โครงการ)	งบประมาณและที่ผ่านมา					ตัวชี้วัด (KPI)	ผลที่คาดว่าจะ ได้รับ	หน่วยงาน รับผิดชอบ หลัก
				2566 (บาท)	2567 (บาท)	2568 (บาท)	2569 (บาท)	2570 (บาท)			
36	โครงการติดตั้งไฟฟ้าส่องสว่างในซอยเล็ก บ้านบึงกกตาล หมู่ที่ 6	เพื่อให้ประชาชนได้มีไฟฟ้าใช้ได้อย่างทั่วถึง	จำนวน 4 ต้น พร้อมหลอด จำนวน 8 หลอด	20,000	20,000	20,000	20,000	20,000	ร้อยละ 80 ของประชาชนพึงพอใจ	ประชาชนได้มีไฟฟ้าใช้อย่างทั่วถึง	กองช่าง
37	โครงการติดตั้งไฟฟ้าส่องสว่างในซอยนายสุพจน์ นามวงษา บ้านบึงกกตาล หมู่ที่ 6	เพื่อให้ประชาชนได้มีไฟฟ้าใช้ได้อย่างทั่วถึง	จำนวน 1 ต้น	10,000	10,000	10,000	10,000	10,000	ร้อยละ 80 ของประชาชนพึงพอใจ	ประชาชนได้มีไฟฟ้าใช้อย่างทั่วถึง	กองช่าง
38	โครงการไฟฟ้าส่องสว่างซอย 1 บ้านห้วยทรายคำ หมู่ที่ 7	เพื่อให้ประชาชนได้มีไฟฟ้าใช้ได้อย่างทั่วถึง	เสาไฟฟ้า 1 ต้น พร้อมหลอดไฟ	10,000	10,000	10,000	10,000	10,000	ร้อยละ 80 ของประชาชนพึงพอใจ	ประชาชนได้มีไฟฟ้าใช้อย่างทั่วถึง	กองช่าง
39	โครงการไฟฟ้าส่องสว่างซอย 2 บ้านห้วยทรายคำ หมู่ที่ 7	เพื่อให้ประชาชนได้มีไฟฟ้าใช้ได้อย่างทั่วถึง	เสาไฟฟ้า 1 ต้น พร้อมหลอดไฟ	10,000	10,000	10,000	10,000	10,000	ร้อยละ 80 ของประชาชนพึงพอใจ	ประชาชนได้มีไฟฟ้าใช้อย่างทั่วถึง	กองช่าง

ก. ยุทธศาสตร์จังหวัดที่ 4 การพัฒนาคุณภาพชีวิตและการบริหารจัดการภาครัฐเพื่อยกระดับสู่สากล

ข. ยุทธศาสตร์การพัฒนาขององค์กรปกครองส่วนท้องถิ่นในเขตจังหวัดที่ 1 การพัฒนาสาธารณูปโภค สาธารณูปการ โครงสร้างพื้นฐานและเทคโนโลยีสารสนเทศ

5. ยุทธศาสตร์การพัฒนาด้านโครงสร้างพื้นฐานและการคมนาคม

5.1 แผนงานเคหะและชุมชน

ที่	โครงการ	วัตถุประสงค์	เป้าหมาย (ผลผลิตของ โครงการ)	งบประมาณและที่ผ่านมา					ตัวชี้วัด (KPI)	ผลที่คาดว่าจะ ได้รับ	หน่วยงาน รับผิดชอบ หลัก
				2566 (บาท)	2567 (บาท)	2568 (บาท)	2569 (บาท)	2570 (บาท)			
40	โครงการไฟฟ้าส่องสว่าง ซอย 3 บ้านห้วยทรายคำ หมู่ที่ 7	เพื่อให้ประชาชนได้ มีไฟฟ้าใช้ได้อย่าง ทั่วถึง	เสาไฟฟ้า 3 ต้น พร้อมหลอดไฟ	20,000	20,000	20,000	20,000	20,000	ร้อยละ 80 ของประชาชน พึงพอใจ	ประชาชนได้มี ไฟฟ้าใช้อย่าง ทั่วถึง	กองช่าง
41	โครงการไฟฟ้าส่องสว่าง ซอย 4 บ้านห้วยทรายคำ หมู่ที่ 7	เพื่อให้ประชาชนได้ มีไฟฟ้าใช้ได้อย่าง ทั่วถึง	เสาไฟฟ้า 1 ต้น พร้อมหลอดไฟ	10,000	10,000	10,000	10,000	10,000	ร้อยละ 80 ของประชาชน พึงพอใจ	ประชาชนได้มี ไฟฟ้าใช้อย่าง ทั่วถึง	กองช่าง
42	โครงการไฟฟ้าส่องสว่าง ซอย 5-3 บ้านห้วยทรายคำ หมู่ที่ 7	เพื่อให้ประชาชนได้ มีไฟฟ้าใช้ได้อย่าง ทั่วถึง	เสาไฟฟ้า 1 ต้น พร้อมหลอดไฟ	10,000	10,000	10,000	10,000	10,000	ร้อยละ 80 ของประชาชน พึงพอใจ	ประชาชนได้มี ไฟฟ้าใช้อย่าง ทั่วถึง	กองช่าง
43	โครงการไฟฟ้าส่องสว่าง ซอย 6 บ้านห้วยทรายคำ หมู่ที่ 7	เพื่อให้ประชาชนได้ มีไฟฟ้าใช้ได้อย่าง ทั่วถึง	เสาไฟฟ้า 1 ต้น พร้อมหลอดไฟ	10,000	10,000	10,000	10,000	10,000	ร้อยละ 80 ของประชาชน พึงพอใจ	ประชาชนได้มี ไฟฟ้าใช้อย่าง ทั่วถึง	กองช่าง
44	โครงการไฟฟ้าส่องสว่าง ซอย 7 บ้านห้วยทรายคำ หมู่ที่ 7	เพื่อให้ประชาชนได้ มีไฟฟ้าใช้ได้อย่าง ทั่วถึง	เสาไฟฟ้า 5 ต้น พร้อมหลอดไฟ	35,000	35,000	35,000	35,000	35,000	ร้อยละ 80 ของประชาชน พึงพอใจ	ประชาชนได้มี ไฟฟ้าใช้อย่าง ทั่วถึง	กองช่าง

ก. ยุทธศาสตร์จังหวัดที่ 4 การพัฒนาคุณภาพชีวิตและการบริหารจัดการภาครัฐเพื่อยกระดับสู่สากล

ข. ยุทธศาสตร์การพัฒนาขององค์กรปกครองส่วนท้องถิ่นในเขตจังหวัดที่ 1 การพัฒนาสาธารณูปโภค สาธารณูปการ โครงสร้างพื้นฐานและเทคโนโลยีสารสนเทศ

5. ยุทธศาสตร์การพัฒนาด้านโครงสร้างพื้นฐานและการคมนาคม

5.1 แผนงานเคหะและชุมชน

ที่	โครงการ	วัตถุประสงค์	เป้าหมาย (ผลผลิตของ โครงการ)	งบประมาณและที่ผ่านมา					ตัวชี้วัด (KPI)	ผลที่คาดว่าจะ ได้รับ	หน่วยงาน รับผิดชอบ หลัก
				2566 (บาท)	2567 (บาท)	2568 (บาท)	2569 (บาท)	2570 (บาท)			
45	โครงการไฟฟ้าส่องสว่าง ซอย 8 บ้านห้วยทรายคำ หมู่ที่ 7	เพื่อให้ประชาชนได้ มีไฟฟ้าใช้ได้อย่าง ทั่วถึง	เสาไฟฟ้า 1 ต้น พร้อมหลอดไฟ	10,000	10,000	10,000	10,000	10,000	ร้อยละ 80 ของประชาชน พึงพอใจ	ประชาชนได้มี ไฟฟ้าใช้อย่าง ทั่วถึง	กองช่าง
46	โครงการไฟฟ้าส่องสว่าง ซอย 9 บ้านห้วยทรายคำ หมู่ที่ 7	เพื่อให้ประชาชนได้ มีไฟฟ้าใช้ได้อย่าง ทั่วถึง	เสาไฟฟ้า 3 ต้น พร้อมหลอดไฟ	10,000	10,000	10,000	10,000	10,000	ร้อยละ 80 ของประชาชน พึงพอใจ	ประชาชนได้มี ไฟฟ้าใช้อย่าง ทั่วถึง	กองช่าง
47	โครงการไฟฟ้าส่องสว่าง ซอยบ้านนายแวง เรือนยศ บ้านห้วยทรายคำ หมู่ที่ 7	เพื่อให้ประชาชนได้ มีไฟฟ้าใช้ได้อย่าง ทั่วถึง	เสาไฟฟ้า 1 ต้น พร้อมหลอดไฟ	20,000	20,000	20,000	20,000	20,000	ร้อยละ 80 ของประชาชน พึงพอใจ	ประชาชนได้มี ไฟฟ้าใช้อย่าง ทั่วถึง	กองช่าง
48	โครงการไฟฟ้าส่องสว่าง หน้าวัด บ้านห้วยทรายคำ หมู่ที่ 7	เพื่อให้ประชาชนได้ มีไฟฟ้าใช้ได้อย่าง ทั่วถึง	จำนวน 1 หลอด	10,000	10,000	10,000	10,000	10,000	ร้อยละ 80 ของประชาชน พึงพอใจ	ประชาชนได้มี ไฟฟ้าใช้อย่าง ทั่วถึง	กองช่าง

ก. ยุทธศาสตร์จังหวัดที่ 4 การพัฒนาคุณภาพชีวิตและการบริหารจัดการภาครัฐเพื่อยกระดับสู่สากล

ข. ยุทธศาสตร์การพัฒนาขององค์กรปกครองส่วนท้องถิ่นในเขตจังหวัดที่ 1 การพัฒนาสาธารณูปโภค สาธารณูปการ โครงสร้างพื้นฐานและเทคโนโลยีสารสนเทศ

5. ยุทธศาสตร์การพัฒนาด้านโครงสร้างพื้นฐานและการคมนาคม

5.1 แผนงานเคหะและชุมชน

ที่	โครงการ	วัตถุประสงค์	เป้าหมาย (ผลผลิตของ โครงการ)	งบประมาณและที่ผ่านมา					ตัวชี้วัด (KPI)	ผลที่คาดว่าจะ ได้รับ	หน่วยงาน รับผิดชอบ หลัก
				2566 (บาท)	2567 (บาท)	2568 (บาท)	2569 (บาท)	2570 (บาท)			
49	โครงการไฟฟ้าส่องสว่างหน้าโรงเรียน บ้านห้วยทรายคำ หมู่ที่ 7	เพื่อให้ประชาชนได้มีไฟฟ้าใช้ได้อย่างทั่วถึง	จำนวน 2 หลอด	10,000	10,000	10,000	10,000	10,000	ร้อยละ 80 ของประชาชนพึงพอใจ	ประชาชนได้มีไฟฟ้าใช้อย่างทั่วถึง	กองช่าง
50	โครงการติดตั้งไฟส่องสว่างซอย 1 บ้านดงน้อย หมู่ที่ 8	เพื่อให้ประชาชนได้มีไฟฟ้าใช้ได้อย่างทั่วถึง	จำนวน 1 จุด	10,000	10,000	10,000	10,000	10,000	ร้อยละ 80 ของประชาชนพึงพอใจ	ประชาชนได้มีไฟฟ้าใช้อย่างทั่วถึง	กองช่าง
51	โครงการติดตั้งไฟส่องสว่างซอย 2 บ้านดงน้อย หมู่ที่ 8	เพื่อให้ประชาชนได้มีไฟฟ้าใช้ได้อย่างทั่วถึง	จำนวน 1 จุด	10,000	10,000	10,000	10,000	10,000	ร้อยละ 80 ของประชาชนพึงพอใจ	ประชาชนได้มีไฟฟ้าใช้อย่างทั่วถึง	กองช่าง
52	โครงการติดตั้งไฟส่องสว่างซอย 3 และ ซอย 4 บ้านดงน้อย หมู่ที่ 8	เพื่อให้ประชาชนได้มีไฟฟ้าใช้ได้อย่างทั่วถึง	จำนวน 1 จุด (ไม่มีเสา 4 ต้น)	10,000	10,000	10,000	10,000	10,000	ร้อยละ 80 ของประชาชนพึงพอใจ	ประชาชนได้มีไฟฟ้าใช้อย่างทั่วถึง	กองช่าง

ก. ยุทธศาสตร์จังหวัดที่ 4 การพัฒนาคุณภาพชีวิตและการบริหารจัดการภาครัฐเพื่อยกระดับสู่สากล

ข. ยุทธศาสตร์การพัฒนาขององค์กรปกครองส่วนท้องถิ่นในเขตจังหวัดที่ 1 การพัฒนาสาธารณูปโภค สาธารณูปการ โครงสร้างพื้นฐานและเทคโนโลยีสารสนเทศ

5. ยุทธศาสตร์การพัฒนาด้านโครงสร้างพื้นฐานและการคมนาคม

5.1 แผนงานเคหะและชุมชน

ที่	โครงการ	วัตถุประสงค์	เป้าหมาย (ผลผลิตของ โครงการ)	งบประมาณและที่ผ่านมา					ตัวชี้วัด (KPI)	ผลที่คาดว่าจะ ได้รับ	หน่วยงาน รับผิดชอบ หลัก
				2566 (บาท)	2567 (บาท)	2568 (บาท)	2569 (บาท)	2570 (บาท)			
53	โครงการติดตั้งไฟส่องสว่าง ซอย 4 – ซอย 5 บ้านดงน้อย หมู่ที่ 8	เพื่อให้ประชาชนได้ มีไฟฟ้าใช้อย่าง ทั่วถึง	จำนวน 1 จุด (ไม่มีหลอด 17 หลอด)	10,000	10,000	10,000	10,000	10,000	ร้อยละ 80 ของประชาชน พึงพอใจ	ประชาชนได้มี ไฟฟ้าใช้อย่าง ทั่วถึง	กองช่าง
54	โครงการติดตั้งไฟส่องสว่าง (เส้นทางใหญ่หน้าหมู่บ้าน) ซอย 6 บ้านดงน้อย หมู่ที่ 8	เพื่อให้ประชาชนได้ มีไฟฟ้าใช้อย่าง ทั่วถึง	จำนวน 2 จุด	200,000	200,000	200,000	200,000	200,000	ร้อยละ 80 ของประชาชน พึงพอใจ	ประชาชนได้มี ไฟฟ้าใช้อย่าง ทั่วถึง	กองช่าง
55	โครงการขยายเขตไฟฟ้าแรง ต่ำ และเพิ่มแสงสว่างถนน เส้นวัดถ้ำเสือ บ้านนายชื่น นามวงศ์ษา บ้านดงน้อย หมู่ที่ 8	เพื่อให้ประชาชนได้ มีไฟฟ้าใช้อย่าง ทั่วถึง	ระยะทาง 1,500 เมตร	500,000	500,000	500,000	500,000	500,000	ร้อยละ 80 ของประชาชน พึงพอใจ	ประชาชนได้มี ไฟฟ้าใช้อย่าง ทั่วถึง	กองช่าง

ก. ยุทธศาสตร์จังหวัดที่ 4 การพัฒนาคุณภาพชีวิตและการบริหารจัดการภาครัฐเพื่อยกระดับสู่สากล

ข. ยุทธศาสตร์การพัฒนาขององค์กรปกครองส่วนท้องถิ่นในเขตจังหวัดที่ 1 การพัฒนาสาธารณูปโภค สาธารณูปการ โครงสร้างพื้นฐานและเทคโนโลยีสารสนเทศ

5. ยุทธศาสตร์การพัฒนาด้านโครงสร้างพื้นฐานและการคมนาคม

5.1 แผนงานเคหะและชุมชน

ที่	โครงการ	วัตถุประสงค์	เป้าหมาย (ผลผลิตของ โครงการ)	งบประมาณและที่ผ่านมา					ตัวชี้วัด (KPI)	ผลที่คาดว่าจะ ได้รับ	หน่วยงาน รับผิดชอบ หลัก
				2566 (บาท)	2567 (บาท)	2568 (บาท)	2569 (บาท)	2570 (บาท)			
56	โครงการติดตั้งไฟส่องสว่างระบบโซล่าเซลล์ ถนนกลางหมู่บ้าน ตั้งแต่หน้าไซโล รพสต.โคกหนองแก บ้านโคกหนองแก หมู่ที่ 9	เพื่อให้ประชาชนได้มีไฟฟ้าใช้อย่างทั่วถึง	ยาว 150 เมตร	100,000	100,000	100,000	100,000	100,000	ร้อยละ 80 ของประชาชนพึงพอใจ	ประชาชนได้มีไฟฟ้าใช้อย่างทั่วถึง	กองช่าง
57	โครงการไฟฟ้าส่องสว่างจากแยกซอย 5 ถึงเขตบึงไทย บ้านไทยเจริญ หมู่ที่ 10	เพื่อให้ประชาชนได้มีไฟฟ้าใช้อย่างทั่วถึง	เสาไฟฟ้า 8 ต้น	20,000	20,000	20,000	20,000	20,000	ร้อยละ 80 ของประชาชนพึงพอใจ	ประชาชนได้มีไฟฟ้าใช้อย่างทั่วถึง	กองช่าง
58	โครงการไฟฟ้าส่องสว่างแยกจาชอย 2 เชื่อมกับซอย 3 บ้านไทยเจริญ หมู่ที่ 10	เพื่อให้ประชาชนได้มีไฟฟ้าใช้อย่างทั่วถึง	เสาไฟฟ้า 2 ต้น	20,000	20,000	20,000	20,000	20,000	ร้อยละ 80 ของประชาชนพึงพอใจ	ประชาชนได้มีไฟฟ้าใช้อย่างทั่วถึง	กองช่าง

ก. ยุทธศาสตร์จังหวัดที่ 4 การพัฒนาคุณภาพชีวิตและการบริหารจัดการภาครัฐเพื่อยกระดับสู่สากล

ข. ยุทธศาสตร์การพัฒนาขององค์กรปกครองส่วนท้องถิ่นในเขตจังหวัดที่ 1 การพัฒนาสาธารณูปโภค สาธารณูปการ โครงสร้างพื้นฐานและเทคโนโลยีสารสนเทศ

5. ยุทธศาสตร์การพัฒนาด้านโครงสร้างพื้นฐานและการคมนาคม

5.1 แผนงานเคหะและชุมชน

ที่	โครงการ	วัตถุประสงค์	เป้าหมาย (ผลผลิตของ โครงการ)	งบประมาณและที่ผ่านมา					ตัวชี้วัด (KPI)	ผลที่คาดว่าจะ ได้รับ	หน่วยงาน รับผิดชอบ หลัก
				2566 (บาท)	2567 (บาท)	2568 (บาท)	2569 (บาท)	2570 (บาท)			
59	โครงการไฟฟ้าส่องสว่างซอย หลังสวนหม่อนไหม บ้านไทยเจริญ หมู่ที่ 10	เพื่อให้ประชาชนได้ มีไฟฟ้าใช้ได้อย่าง ทั่วถึง	เสาไฟฟ้า 4 ต้น พร้อมหลอดไฟฟ้า 7 หลอด	20,000	20,000	20,000	20,000	20,000	ร้อยละ 80 ของประชาชน พึงพอใจ	ประชาชนได้มี ไฟฟ้าใช้อย่าง ทั่วถึง	กองช่าง
60	โครงการไฟฟ้าส่องสว่างซอย 1 บ้านไทยเจริญ หมู่ที่ 10	เพื่อให้ประชาชนได้ มีไฟฟ้าใช้ได้อย่าง ทั่วถึง	จำนวนหลอดไฟฟ้า 2 หลอด	20,000	20,000	20,000	20,000	20,000	ร้อยละ 80 ของประชาชน พึงพอใจ	ประชาชนได้มี ไฟฟ้าใช้อย่าง ทั่วถึง	กองช่าง
61	โครงการไฟฟ้าส่องสว่าง ซอย 3 บ้านไทยเจริญ หมู่ที่ 10	เพื่อให้ประชาชนได้ มีไฟฟ้าใช้ได้อย่าง ทั่วถึง	จำนวนหลอดไฟฟ้า 2 หลอด	20,000	20,000	20,000	20,000	20,000	ร้อยละ 80 ของประชาชน พึงพอใจ	ประชาชนได้มี ไฟฟ้าใช้อย่าง ทั่วถึง	กองช่าง
62	โครงการไฟฟ้าส่องสว่าง ซอย 5 บ้านไทยเจริญ หมู่ที่ 10	เพื่อให้ประชาชนได้ มีไฟฟ้าใช้ได้อย่าง ทั่วถึง	จำนวนหลอดไฟฟ้า 2 หลอด	20,000	20,000	20,000	20,000	20,000	ร้อยละ 80 ของประชาชน พึงพอใจ	ประชาชนได้มี ไฟฟ้าใช้อย่าง ทั่วถึง	กองช่าง

ก. ยุทธศาสตร์จังหวัดที่ 4 การพัฒนาคุณภาพชีวิตและการบริหารจัดการภาครัฐเพื่อยกระดับสู่สากล

ข. ยุทธศาสตร์การพัฒนาขององค์กรปกครองส่วนท้องถิ่นในเขตจังหวัดที่ 1 การพัฒนาสาธารณูปโภค สาธารณูปการ โครงสร้างพื้นฐานและเทคโนโลยีสารสนเทศ

5. ยุทธศาสตร์การพัฒนาด้านโครงสร้างพื้นฐานและการคมนาคม

5.1 แผนงานเคหะและชุมชน

ที่	โครงการ	วัตถุประสงค์	เป้าหมาย (ผลผลิตของ โครงการ)	งบประมาณและที่ผ่านมา					ตัวชี้วัด (KPI)	ผลที่คาดว่าจะ ได้รับ	หน่วยงาน รับผิดชอบ หลัก
				2566 (บาท)	2567 (บาท)	2568 (บาท)	2569 (บาท)	2570 (บาท)			
63	โครงการไฟฟ้าส่องสว่าง ซอยต้น บ้านไทยเจริญ หมู่ ที่ 10	เพื่อให้ประชาชนได้ มีไฟฟ้าใช้อย่าง ทั่วถึง	จำนวนหลอดไฟฟ้า 2 หลอด	20,000	20,000	20,000	20,000	20,000	ร้อยละ 80 ของประชาชน พึงพอใจ	ประชาชนได้มี ไฟฟ้าใช้อย่าง ทั่วถึง	กองช่าง
64	โครงการไฟฟ้าส่องสว่างข้าง ทางสายบ้านกกเกลี้ยง บ้านไทยเจริญ หมู่ที่ 10	เพื่อให้ประชาชนได้ มีไฟฟ้าใช้อย่าง ทั่วถึง	จำนวนหลอดไฟฟ้า 4 หลอด	20,000	20,000	20,000	20,000	20,000	ร้อยละ 80 ของประชาชน พึงพอใจ	ประชาชนได้มี ไฟฟ้าใช้อย่าง ทั่วถึง	กองช่าง
65	โครงการ-ขยายเขตไฟฟ้า แรงต่ำ ซอย 3 แยกน่านาย รัน บุญรอด บ้านไทยเจริญ หมู่ที่ 10	เพื่อให้ประชาชนได้ มีไฟฟ้าใช้อย่าง ทั่วถึง	ระยะทาง 560 เมตร ระยะทางไม่เกิน 1,000 เมตร จำนวน 26 จุด	200,000	200,000	200,000	200,000	200,000	ร้อยละ 80 ของประชาชน พึงพอใจ	ประชาชนได้มี ไฟฟ้าใช้อย่าง ทั่วถึง	กองช่าง
66	โครงการติดตั้งไฟฟ้าส่องสว่าง ถนนสายศรีสงคราม บ้าน โนน ต.ผาน้อย ต่อขยาย บ้านศรีสงคราม หมู่ที่ 11	เพื่อให้ประชาชนได้ มีไฟฟ้าใช้อย่าง ทั่วถึง	ความยาว 2,000 เมตร จำนวน 26 จุด	100,000	100,000	100,000	100,000	100,000	ร้อยละ 80 ของประชาชน พึงพอใจ	ประชาชนได้มี ไฟฟ้าใช้อย่าง ทั่วถึง	กองช่าง
67	โครงการติดตั้งไฟส่องสว่าง ระบบโซล่าเซลล์ สายวัดป่า ศรีสงคราม - วัดโนนสว่าง (หน้าวัดป่าศรีสงคราม บ้าน เกรียงศักดิ์ ภูักมี) หมู่ที่ 11	เพื่อให้ประชาชนได้ มีไฟฟ้าใช้อย่าง ทั่วถึง	ยาว 1,000 เมตร จำนวน 18 จุด	100,000	100,000	100,000	100,000	100,000	ร้อยละ 80 ของประชาชน พึงพอใจ	ประชาชนได้มี ไฟฟ้าใช้อย่าง ทั่วถึง	กองช่าง

ก. ยุทธศาสตร์จังหวัดที่ 4 การพัฒนาคุณภาพชีวิตและการบริหารจัดการภาครัฐเพื่อยกระดับสู่สากล

ข. ยุทธศาสตร์การพัฒนาขององค์กรปกครองส่วนท้องถิ่นในเขตจังหวัดที่ 1 การพัฒนาสาธารณูปโภค สาธารณูปการ โครงสร้างพื้นฐานและเทคโนโลยีสารสนเทศ

5. ยุทธศาสตร์การพัฒนาด้านโครงสร้างพื้นฐานและการคมนาคม

5.1 แผนงานเคหะและชุมชน

ที่	โครงการ	วัตถุประสงค์	เป้าหมาย (ผลผลิตของ โครงการ)	งบประมาณและที่ผ่านมา					ตัวชี้วัด (KPI)	ผลที่คาดว่าจะ ได้รับ	หน่วยงาน รับผิดชอบ หลัก
				2566 (บาท)	2567 (บาท)	2568 (บาท)	2569 (บาท)	2570 (บาท)			
68	โครงการติดตั้งไฟส่องสว่างระบบโซล่าเซลล์ ถนนข้าง ร.ร.ศรีสงครามวิทยา (ช่วงวัดป่าศรีสงคราม – สำนักสงฆ์ถ้ำจำปา) บ้านศรีสงคราม หมู่ที่ 11	เพื่อให้ประชาชนได้มีไฟฟ้าใช้อย่างทั่วถึง	ยาว 900 เมตร จำนวน 12 จุด	70,000	70,000	70,000	70,000	70,000	ร้อยละ 80 ของประชาชน พึงพอใจ	ประชาชนได้มี ไฟฟ้าใช้อย่าง ทั่วถึง	กองช่าง
69	โครงการติดตั้งไฟส่องสว่างระบบโซล่าเซลล์ ซอยหลังร.ร.ศรีสงคราม-วัดป่าศรีสงคราม บ้านศรีสงคราม หมู่ที่ 11	เพื่อให้ประชาชนได้มีไฟฟ้าใช้อย่างทั่วถึง	ยาว 1,500 เมตร จำนวน 34 จุด ไม่ มีเสา 3 จุด	200,000	200,000	200,000	200,000	200,000	ร้อยละ 80 ของประชาชน พึงพอใจ	ประชาชนได้มี ไฟฟ้าใช้อย่าง ทั่วถึง	กองช่าง
70	โครงการติดตั้งไฟส่องสว่างระบบโซล่าเซลล์ ซอยกู่กคา ราโอเกาะ บ้านศรีสงคราม หมู่ที่ 11	เพื่อให้ประชาชนได้มีไฟฟ้าใช้อย่างทั่วถึง	ยาว 250 เมตร จำนวน 5 จุด	50,000	50,000	50,000	50,000	50,000	ร้อยละ 80 ของประชาชน พึงพอใจ	ประชาชนได้มี ไฟฟ้าใช้อย่าง ทั่วถึง	กองช่าง

ก. ยุทธศาสตร์จังหวัดที่ 4 การพัฒนาคุณภาพชีวิตและการบริหารจัดการภาครัฐเพื่อยกระดับสู่สากล

ข. ยุทธศาสตร์การพัฒนาขององค์กรปกครองส่วนท้องถิ่นในเขตจังหวัดที่ 1 การพัฒนาสาธารณูปโภค สาธารณูปการ โครงสร้างพื้นฐานและเทคโนโลยีสารสนเทศ

5. ยุทธศาสตร์การพัฒนาด้านโครงสร้างพื้นฐานและการคมนาคม

5.1 แผนงานเคหะและชุมชน

ที่	โครงการ	วัตถุประสงค์	เป้าหมาย (ผลผลิตของ โครงการ)	งบประมาณและที่ผ่านมา					ตัวชี้วัด (KPI)	ผลที่คาดว่าจะ ได้รับ	หน่วยงาน รับผิดชอบ หลัก
				2566 (บาท)	2567 (บาท)	2568 (บาท)	2569 (บาท)	2570 (บาท)			
71	โครงการติดตั้งไฟส่องสว่างระบบโซล่าเซลล์ ซอยเตา ถ่านบ้านนางสาวอรทัย บัวระภา บ้านศรีสงคราม หมู่ที่ 11	เพื่อให้ประชาชนได้มีไฟฟ้าใช้ได้อย่างทั่วถึง	ยาว 120 เมตร จำนวน 3 จุด	20,000	20,000	20,000	20,000	20,000	ร้อยละ 80 ของประชาชน พึงพอใจ	ประชาชนได้มี ไฟฟ้าใช้อย่าง ทั่วถึง	กองช่าง
72	โครงการติดตั้งไฟส่องสว่างระบบโซล่าเซลล์ หน้าร้านพิทักษ์แอร์ บ้านศรีสงคราม หมู่ที่ 11	เพื่อให้ประชาชนได้มีไฟฟ้าใช้ได้อย่างทั่วถึง	ยาว 100 เมตร จำนวน 6 จุด	40,000	40,000	40,000	40,000	40,000	ร้อยละ 80 ของประชาชน พึงพอใจ	ประชาชนได้มี ไฟฟ้าใช้อย่าง ทั่วถึง	กองช่าง
73	โครงการติดตั้งไฟส่องสว่างระบบโซล่าเซลล์ ซอยเทพนิมิต (กนิการ์รีสอร์ท) บ้านศรีสงคราม หมู่ที่ 11	เพื่อให้ประชาชนได้มีไฟฟ้าใช้ได้อย่างทั่วถึง	ยาว 800 เมตร จำนวน 20 จุด	80,000	80,000	80,000	80,000	80,000	ร้อยละ 80 ของประชาชน พึงพอใจ	ประชาชนได้มี ไฟฟ้าใช้อย่าง ทั่วถึง	กองช่าง

ก. ยุทธศาสตร์จังหวัดที่ 4 การพัฒนาคุณภาพชีวิตและการบริหารจัดการภาครัฐเพื่อยกระดับสู่สากล

ข. ยุทธศาสตร์การพัฒนาขององค์กรปกครองส่วนท้องถิ่นในเขตจังหวัดที่ 1 การพัฒนาสาธารณูปโภค สาธารณูปการ โครงสร้างพื้นฐานและเทคโนโลยีสารสนเทศ

5. ยุทธศาสตร์การพัฒนาด้านโครงสร้างพื้นฐานและการคมนาคม

5.1 แผนงานเคหะและชุมชน

ที่	โครงการ	วัตถุประสงค์	เป้าหมาย (ผลผลิตของ โครงการ)	งบประมาณและที่ผ่านมา					ตัวชี้วัด (KPI)	ผลที่คาดว่าจะ ได้รับ	หน่วยงาน รับผิดชอบ หลัก
				2566 (บาท)	2567 (บาท)	2568 (บาท)	2569 (บาท)	2570 (บาท)			
74	โครงการติดตั้งไฟส่องสว่าง ซอยทางเข้า ร.ร. วรราช วิทยา บ้านศรีสงคราม หมู่ ที่ 11	เพื่อให้ประชาชนได้ มีไฟฟ้าใช้อย่าง ทั่วถึง	จำนวน 4 จุด	40,000	40,000	40,000	40,000	40,000	ร้อยละ 80 ของประชาชน พึงพอใจ	ประชาชนได้มี ไฟฟ้าใช้อย่าง ทั่วถึง	กองช่าง
75	โครงการติดตั้งไฟส่องสว่าง ซอยนางลำดวน สุภาพ บ้านศรีสงคราม หมู่ที่ 11	เพื่อให้ประชาชนได้ มีไฟฟ้าใช้อย่าง ทั่วถึง	จำนวน 1 จุด	10,000	10,000	10,000	10,000	10,000	ร้อยละ 80 ของประชาชน พึงพอใจ	ประชาชนได้มี ไฟฟ้าใช้อย่าง ทั่วถึง	กองช่าง
76	โครงการติดตั้งไฟส่องสว่าง ซอยร้านรุ่งธรรม บ้านศรีสงคราม หมู่ที่ 11	เพื่อให้ประชาชนได้ มีไฟฟ้าใช้อย่าง ทั่วถึง	จำนวน 1 จุด	10,000	10,000	10,000	10,000	10,000	ร้อยละ 80 ของประชาชน พึงพอใจ	ประชาชนได้มี ไฟฟ้าใช้อย่าง ทั่วถึง	กองช่าง
77	โครงการติดตั้งไฟส่องสว่าง ระบบโซล่าเซลล์ ถนน โรงแรมทองใส บ้านศรีสงคราม หมู่ที่ 11	เพื่อให้ประชาชนได้ มีไฟฟ้าใช้อย่าง ทั่วถึง	ยาว 300 เมตร จำนวน 6 จุด	50,000	50,000	50,000	50,000	50,000	ร้อยละ 80 ของประชาชน พึงพอใจ	ประชาชนได้มี ไฟฟ้าใช้อย่าง ทั่วถึง	กองช่าง

ก. ยุทธศาสตร์จังหวัดที่ 4 การพัฒนาคุณภาพชีวิตและการบริหารจัดการภาครัฐเพื่อยกระดับสู่สากล

ข. ยุทธศาสตร์การพัฒนาขององค์กรปกครองส่วนท้องถิ่นในเขตจังหวัดที่ 1 การพัฒนาสาธารณูปโภค สาธารณูปการ โครงสร้างพื้นฐานและเทคโนโลยีสารสนเทศ

5. ยุทธศาสตร์การพัฒนาด้านโครงสร้างพื้นฐานและการคมนาคม

5.1 แผนงานเคหะและชุมชน

ที่	โครงการ	วัตถุประสงค์	เป้าหมาย (ผลผลิตของ โครงการ)	งบประมาณและที่ผ่านมา					ตัวชี้วัด (KPI)	ผลที่คาดว่าจะ ได้รับ	หน่วยงาน รับผิดชอบ หลัก
				2566 (บาท)	2567 (บาท)	2568 (บาท)	2569 (บาท)	2570 (บาท)			
78	โครงการติดตั้งไฟส่องสว่างระบบโซล่าเซลล์ ถนนซอยน้ำประปา บ้านศรีสงคราม หมู่ที่ 11	เพื่อให้ประชาชนได้มีไฟฟ้าใช้อย่างทั่วถึง	ยาว 150 เมตร จำนวน 4 จุด	30,000	30,000	30,000	30,000	30,000	ร้อยละ 80 ของประชาชน พึงพอใจ	ประชาชนได้มี ไฟฟ้าใช้อย่าง ทั่วถึง	กองช่าง
79	โครงการติดตั้งไฟส่องสว่างระบบโซล่าเซลล์ ถนนซอยบุญปิ่น บ้านศรีสงคราม หมู่ที่ 11	เพื่อให้ประชาชนได้มีไฟฟ้าใช้อย่างทั่วถึง	ยาว 200 เมตร จำนวน 6 จุด	35,000	35,000	35,000	35,000	35,000	ร้อยละ 80 ของประชาชน พึงพอใจ	ประชาชนได้มี ไฟฟ้าใช้อย่าง ทั่วถึง	กองช่าง
80	โครงการติดตั้งไฟส่องสว่างระบบโซล่าเซลล์ ถนนซอยสำราญ บ้านศรีสงคราม หมู่ที่ 11	เพื่อให้ประชาชนได้มีไฟฟ้าใช้อย่างทั่วถึง	ยาว 150 เมตร จำนวน 3 จุด	30,000	30,000	30,000	30,000	30,000	ร้อยละ 80 ของประชาชน พึงพอใจ	ประชาชนได้มี ไฟฟ้าใช้อย่าง ทั่วถึง	กองช่าง
81	โครงการติดตั้งไฟส่องสว่างระบบโซล่าเซลล์ ซอยเข้าบ้านอ.เพ็ญ บ้านศรีสงคราม หมู่ที่ 11	เพื่อให้ประชาชนได้มีไฟฟ้าใช้อย่างทั่วถึง	ยาว 200 เมตร จำนวน 4 จุด	30,000	30,000	30,000	30,000	30,000	ร้อยละ 80 ของประชาชน พึงพอใจ	ประชาชนได้มี ไฟฟ้าใช้อย่าง ทั่วถึง	กองช่าง

ก. ยุทธศาสตร์จังหวัดที่ 4 การพัฒนาคุณภาพชีวิตและการบริหารจัดการภาครัฐเพื่อยกระดับสู่สากล

ข. ยุทธศาสตร์การพัฒนาขององค์กรปกครองส่วนท้องถิ่นในเขตจังหวัดที่ 1 การพัฒนาสาธารณูปโภค สาธารณูปการ โครงสร้างพื้นฐานและเทคโนโลยีสารสนเทศ

5. ยุทธศาสตร์การพัฒนาด้านโครงสร้างพื้นฐานและการคมนาคม

5.1 แผนงานเคหะและชุมชน

ที่	โครงการ	วัตถุประสงค์	เป้าหมาย (ผลผลิตของ โครงการ)	งบประมาณและที่ผ่านมา					ตัวชี้วัด (KPI)	ผลที่คาดว่าจะ ได้รับ	หน่วยงาน รับผิดชอบ หลัก
				2566 (บาท)	2567 (บาท)	2568 (บาท)	2569 (บาท)	2570 (บาท)			
82	โครงการติดตั้งไฟส่องสว่างระบบโซล่าเซลล์ หน้าศาลาเอนกประสงค์ บ้านศรีสงคราม หมู่ที่ 11	เพื่อให้ประชาชนได้มีไฟฟ้าใช้อย่างทั่วถึง	ยาว 150 เมตร จำนวน 4 จุด	30,000	30,000	30,000	30,000	30,000	ร้อยละ 80 ของประชาชน พึงพอใจ	ประชาชนได้มี ไฟฟ้าใช้อย่าง ทั่วถึง	กองช่าง
83	โครงการติดตั้งไฟส่องสว่างระบบโซล่าเซลล์ ซอยบ้านอ.ธัญทิพย์ ข้างบ้านพักพรทองดี บ้านศรีสงคราม หมู่ที่ 11	เพื่อให้ประชาชนได้มีไฟฟ้าใช้อย่างทั่วถึง	ยาว 120 เมตร จำนวน 3 จุด	30,000	30,000	30,000	30,000	30,000	ร้อยละ 80 ของประชาชน พึงพอใจ	ประชาชนได้มี ไฟฟ้าใช้อย่าง ทั่วถึง	กองช่าง
84	โครงการติดตั้งไฟส่องสว่างระบบโซล่าเซลล์ ซอยศิลปะข้าง ร.ร.ศรีสงคราม และซอยแยก บ้านศรีสงคราม หมู่ที่ 11	เพื่อให้ประชาชนได้มีไฟฟ้าใช้อย่างทั่วถึง	ยาว 1,200 เมตร จำนวน 28 จุด	100,000	100,000	100,000	100,000	100,000	ร้อยละ 80 ของประชาชน พึงพอใจ	ประชาชนได้มี ไฟฟ้าใช้อย่าง ทั่วถึง	กองช่าง

ก. ยุทธศาสตร์จังหวัดที่ 4 การพัฒนาคุณภาพชีวิตและการบริหารจัดการภาครัฐเพื่อยกระดับสู่สากล

ข. ยุทธศาสตร์การพัฒนาขององค์กรปกครองส่วนท้องถิ่นในเขตจังหวัดที่ 1 การพัฒนาสาธารณูปโภค สาธารณูปการ โครงสร้างพื้นฐานและเทคโนโลยีสารสนเทศ

5. ยุทธศาสตร์การพัฒนาด้านโครงสร้างพื้นฐานและการคมนาคม

5.1 แผนงานเคหะและชุมชน

ที่	โครงการ	วัตถุประสงค์	เป้าหมาย (ผลผลิตของ โครงการ)	งบประมาณและที่ผ่านมา					ตัวชี้วัด (KPI)	ผลที่คาดว่าจะ ได้รับ	หน่วยงาน รับผิดชอบ หลัก
				2566 (บาท)	2567 (บาท)	2568 (บาท)	2569 (บาท)	2570 (บาท)			
85	โครงการขยายเขตไฟฟ้า ช่วงบ้านนายประยูร แสงบุง ค้อ - บ้านสำเนียง ศรีเมือง บ้านศรีสงคราม หมู่ที่ 11	เพื่อให้ประชาชนได้ มีไฟฟ้าใช้อย่าง ทั่วถึง	ยาว 250 เมตร	80,000	80,000	80,000	80,000	80,000	ร้อยละ 80 ของประชาชน พึงพอใจ	ประชาชนได้มี ไฟฟ้าใช้อย่าง ทั่วถึง	กองช่าง
86	โครงการขยายประปาส่วน ภูมิภาค ซอยนาหนองตบ - ชำฝิ่ง บ้านโนนสว่าง หมู่ที่ 3	เพื่อให้ราษฎรได้มีน้ำ ดื่มน้ำใช้	ยาว 700 เมตร	350,000	350,000	350,000	350,000	350,000	ร้อยละ 80 ของประชาชน พึงพอใจ	ครัวเรือนได้มี น้ำใช้อุปโภค บริโภค	กองช่าง
87	โครงการก่อสร้างใช้วางท่อ ประปาเอาน้ำเลยเข้าคลอง บุงกกตาล จากบ้านนายคุณ คงโนนกกอก วัดอินทราราม บ้านบุงกกตาล หมู่ที่ 6	เพื่อให้ราษฎรได้มีน้ำ ดื่มน้ำใช้	ท่อ PVC เส้นผ่าศูนย์กลาง 8 นิ้ว ยาว 500 เมตร	500,000	500,000	500,000	500,000	500,000	ร้อยละ 80 ของประชาชน พึงพอใจ	ครัวเรือนได้มี น้ำใช้อุปโภค บริโภค	กองช่าง

ก. ยุทธศาสตร์จังหวัดที่ 4 การพัฒนาคุณภาพชีวิตและการบริหารจัดการภาครัฐเพื่อยกระดับสู่สากล

ข. ยุทธศาสตร์การพัฒนาขององค์กรปกครองส่วนท้องถิ่นในเขตจังหวัดที่ 1 การพัฒนาสาธารณูปโภค สาธารณูปการ โครงสร้างพื้นฐานและเทคโนโลยีสารสนเทศ

5. ยุทธศาสตร์การพัฒนาด้านโครงสร้างพื้นฐานและการคมนาคม

5.1 แผนงานเคหะและชุมชน

ที่	โครงการ	วัตถุประสงค์	เป้าหมาย (ผลผลิตของ โครงการ)	งบประมาณและที่ผ่านมา					ตัวชี้วัด (KPI)	ผลที่คาดว่าจะได้รับ	หน่วยงาน รับผิดชอบ หลัก
				2566 (บาท)	2567 (บาท)	2568 (บาท)	2569 (บาท)	2570 (บาท)			
88	โครงการขยายเขตประปา จากบ้านนางเบา เกษทองมา บ้านบึงกกตาล หมู่ที่ 6	เพื่อให้ราษฎรได้มีน้ำ ดื่มน้ำใช้	ยาว 500 เมตร	150,000	150,000	150,000	150,000	150,000	ร้อยละ 80 ของประชาชน พึงพอใจ	ครัวเรือนได้มี น้ำใช้อุปโภค บริโภค	กองช่าง
89	โครงการขยายเขตประปา ส่วนภูมิภาค จากบ้านนาย สุน คงโนนกกอก - วัดอิน ทราราม บ้านบึงกกตาล หมู่ที่ 6	เพื่อให้ราษฎรได้มีน้ำ ดื่มน้ำใช้	ยาว 300 เมตร	100,000	100,000	100,000	100,000	100,000	ร้อยละ 80 ของประชาชน พึงพอใจ	ครัวเรือนได้มี น้ำใช้อุปโภค บริโภค	กองช่าง
90	โครงการขยายเขตประปา บ้านนายสงกาน ธรรมกุล บ้านบึงกกตาล หมู่ที่ 6	เพื่อให้ราษฎรได้มีน้ำ ดื่มน้ำใช้	ยาว 300 เมตร	100,000	100,000	100,000	100,000	100,000	ร้อยละ 80 ของประชาชน พึงพอใจ	ครัวเรือนได้มี น้ำใช้อุปโภค บริโภค	กองช่าง
91	โครงการขยายเขตประปา ส่วนภูมิภาค ถนนข้าง โรงเรียนศรีสงครามวิทยา - วัดป่าศรีสงคราม หมู่ที่ 11 บ้านศรีสงคราม	เพื่อให้ราษฎรได้มีน้ำ ดื่มน้ำใช้	ยาว 900 เมตร	150,000	150,000	150,000	150,000	150,000	ร้อยละ 80 ของประชาชน พึงพอใจ	ครัวเรือนได้มี น้ำใช้อุปโภค บริโภค	กองช่าง

ก. ยุทธศาสตร์จังหวัดที่ 4 การพัฒนาคุณภาพชีวิตและการบริหารจัดการภาครัฐเพื่อยกระดับสู่สากล

ข. ยุทธศาสตร์การพัฒนาขององค์กรปกครองส่วนท้องถิ่นในเขตจังหวัดที่ 1 การพัฒนาสาธารณูปโภค สาธารณูปการ โครงสร้างพื้นฐานและเทคโนโลยีสารสนเทศ

5. ยุทธศาสตร์การพัฒนาด้านโครงสร้างพื้นฐานและการคมนาคม

5.1 แผนงานเคหะและชุมชน

ที่	โครงการ	วัตถุประสงค์	เป้าหมาย (ผลผลิตของ โครงการ)	งบประมาณและที่ผ่านมา					ตัวชี้วัด (KPI)	ผลที่คาดว่าจะ ได้รับ	หน่วยงาน รับผิดชอบ หลัก
				2566 (บาท)	2567 (บาท)	2568 (บาท)	2569 (บาท)	2570 (บาท)			
92	โครงการขยายเขตประปา ส่วนภูมิภาค ตั้งแต่หน้าสถานี วัดศรีสวรรค์ - ซอยสามัคคี หมู่ที่ 11 บ้านศรีสงคราม	เพื่อให้ราษฎรได้มีน้ำ ดื่มน้ำใช้	ยาว 1,200 เมตร	250,000	250,000	250,000	250,000	250,000	ร้อยละ 80 ของประชาชน พึงพอใจ	ครัวเรือนได้มี น้ำใช้อุปโภค บริโภค	กองช่าง
93	โครงการซ่อมแซม ประตู เปิด - ปิด อ่างเก็บน้ำชำร้ว เพื่อการเกษตรบริเวณอ่าง เก็บน้ำชำร้ว บ้านโนนสว่าง หมู่ที่ 3	เพื่อปรับปรุงให้ สภาพคงทนถาวร และดีขึ้น	จำนวน 1 จุด	100,000	100,000	100,000	100,000	100,000	ร้อยละ 80 ของประชาชน พึงพอใจ	ประตูเปิด - ปิด อ่างเก็บน้ำ ชำร้ว สภาพ คงทนถาวร และดีขึ้น	กองช่าง
94	โครงการระบายน้ำเสียหน้า บ้านนายอภิวัฒน์ ถิ่นสะพุง - บ้านนางพินิจ เสพกลาง บ้านโนนสว่าง หมู่ที่ 3	เพื่อระบายน้ำเสีย และน้ำท่วมขัง ภายในหมู่บ้าน	ระยะทาง 300 เมตร	150,000	150,000	150,000	150,000	150,000	ร้อยละ 80 ของประชาชน พึงพอใจ	ระบายน้ำเสีย และน้ำท่วมขัง ภายในหมู่บ้าน	กองช่าง

ก. ยุทธศาสตร์จังหวัดที่ 4 การพัฒนาคุณภาพชีวิตและการบริหารจัดการภาครัฐเพื่อยกระดับสู่สากล

ข. ยุทธศาสตร์การพัฒนาขององค์กรปกครองส่วนท้องถิ่นในเขตจังหวัดที่ 1 การพัฒนาสาธารณูปโภค สาธารณูปการ โครงสร้างพื้นฐานและเทคโนโลยีสารสนเทศ

5. ยุทธศาสตร์การพัฒนาด้านโครงสร้างพื้นฐานและการคมนาคม

5.1 แผนงานเคหะและชุมชน

ที่	โครงการ	วัตถุประสงค์	เป้าหมาย (ผลผลิตของ โครงการ)	งบประมาณและที่ผ่านมา					ตัวชี้วัด (KPI)	ผลที่คาดว่าจะ ได้รับ	หน่วยงาน รับผิดชอบ หลัก
				2566 (บาท)	2567 (บาท)	2568 (บาท)	2569 (บาท)	2570 (บาท)			
95	โครงการท่อระบายน้ำเสีย หน้าบ้านนางจันทนา จันทิ หล้า - บ้านนางคำปุ่น แสนพิลา บ้านโนนสว่าง หมู่ที่ 3	เพื่อระบายน้ำเสีย และน้ำท่วมขัง ภายในหมู่บ้าน	ระยะทาง 200 เมตร กว้าง 0.50 เมตร	500,000	500,000	500,000	500,000	500,000	ร้อยละ 80 ของประชาชน พึงพอใจ	ระบายน้ำเสีย และน้ำท่วมขัง ภายในหมู่บ้าน	กองช่าง
96	โครงการวางระบายน้ำและ ฝาปิด บ้านปากเลย ซอย 1 จากทางเข้าหมู่บ้าน บ้านปากเลย หมู่ที่ 4	เพื่อระบายน้ำเสีย และน้ำท่วมขัง ภายในหมู่บ้าน	กว้าง 0.50 เมตร ยาว 150 เมตร	420,000	420,000	420,000	420,000	420,000	ร้อยละ 80 ของประชาชน พึงพอใจ	ระบายน้ำเสีย และน้ำท่วมขัง ภายในหมู่บ้าน	กองช่าง
97	โครงการวางระบายน้ำและ ฝาปิด บ้านปากเลย ซอย 3 หน้าวัดจันทรังษี ซอย 4 บ้านปากเลย หมู่ที่ 4	เพื่อระบายน้ำเสีย และน้ำท่วมขัง ภายในหมู่บ้าน	กว้าง 0.50 เมตร ยาว 100 เมตร	200,000	200,000	200,000	200,000	200,000	ร้อยละ 80 ของประชาชน พึงพอใจ	ระบายน้ำเสีย และน้ำท่วมขัง ภายในหมู่บ้าน	กองช่าง
98	โครงการวางระบายน้ำและ ฝาปิด บ้านปากเลย ซอย 4 หน้าวัดจันทรังษี - ปากซอย 4/3 บ้านปากเลย หมู่ที่ 4	เพื่อระบายน้ำเสีย และน้ำท่วมขัง ภายในหมู่บ้าน	กว้าง 0.50 เมตร ยาว 100 เมตร	200,000	200,000	200,000	200,000	200,000	ร้อยละ 80 ของประชาชน พึงพอใจ	ระบายน้ำเสีย และน้ำท่วมขัง ภายในหมู่บ้าน	กองช่าง

ก. ยุทธศาสตร์จังหวัดที่ 4 การพัฒนาคุณภาพชีวิตและการบริหารจัดการภาครัฐเพื่อยกระดับสู่สากล

ข. ยุทธศาสตร์การพัฒนาขององค์กรปกครองส่วนท้องถิ่นในเขตจังหวัดที่ 1 การพัฒนาสาธารณูปโภค สาธารณูปการ โครงสร้างพื้นฐานและเทคโนโลยีสารสนเทศ

5. ยุทธศาสตร์การพัฒนาด้านโครงสร้างพื้นฐานและการคมนาคม

5.1 แผนงานเคหะและชุมชน

ที่	โครงการ	วัตถุประสงค์	เป้าหมาย (ผลผลิตของ โครงการ)	งบประมาณและที่ผ่านมา					ตัวชี้วัด (KPI)	ผลที่คาดว่าจะได้รับ	หน่วยงาน รับผิดชอบ หลัก
				2566 (บาท)	2567 (บาท)	2568 (บาท)	2569 (บาท)	2570 (บาท)			
99	โครงการวางระบายน้ำ และฝาปิด บ้านพักเลย ซอย 4/3 - ซอย 4/1 บ้านพักเลย หมู่ที่ 4	เพื่อระบายน้ำเสีย และน้ำท่วมขัง ภายในหมู่บ้าน	กว้าง 0.50 เมตร ยาว 100 เมตร	200,000	200,000	200,000	200,000	200,000	ร้อยละ 80 ของประชาชน พึงพอใจ	ระบายน้ำเสีย และน้ำท่วมขัง ภายในหมู่บ้าน	กองช่าง
100	โครงการวางระบายน้ำ และฝาปิด บ้านพักเลย ซอย 7 - วัดจันทรังษี ซอย 4 บ้านพักเลย หมู่ที่ 4	เพื่อระบายน้ำเสีย และน้ำท่วมขัง ภายในหมู่บ้าน	กว้าง 0.50 เมตร ยาว 300 เมตร	800,000	800,000	800,000	800,000	800,000	ร้อยละ 80 ของประชาชน พึงพอใจ	ระบายน้ำเสีย และน้ำท่วมขัง ภายในหมู่บ้าน	กองช่าง
101	โครงการก่อสร้างวาง ระบายน้ำคอนกรีตเสริม เหล็กรูปตัวยู บริเวณบ้าน นางนิภา บุญตาสุทธิ บ้านน้อยเหนือ หมู่ที่ 5	เพื่อระบายน้ำเสีย และน้ำท่วมขัง ภายในหมู่บ้าน	กว้าง 0.40 เมตร ยาว 100 เมตร ลึก 0.40 - 0.60 เมตร	200,000	200,000	200,000	200,000	200,000	ร้อยละ 80 ของประชาชน พึงพอใจ	ระบายน้ำเสีย และน้ำท่วมขัง ภายในหมู่บ้าน	กองช่าง

ก. ยุทธศาสตร์จังหวัดที่ 4 การพัฒนาคุณภาพชีวิตและการบริหารจัดการภาครัฐเพื่อยกระดับสู่สากล

ข. ยุทธศาสตร์การพัฒนาขององค์กรปกครองส่วนท้องถิ่นในเขตจังหวัดที่ 1 การพัฒนาสาธารณูปโภค สาธารณูปการ โครงสร้างพื้นฐานและเทคโนโลยีสารสนเทศ

5. ยุทธศาสตร์การพัฒนาด้านโครงสร้างพื้นฐานและการคมนาคม

5.1 แผนงานเคหะและชุมชน

ที่	โครงการ	วัตถุประสงค์	เป้าหมาย (ผลผลิตของ โครงการ)	งบประมาณและที่ผ่านมา					ตัวชี้วัด (KPI)	ผลที่คาดว่าจะ ได้รับ	หน่วยงาน รับผิดชอบ หลัก
				2566 (บาท)	2567 (บาท)	2568 (บาท)	2569 (บาท)	2570 (บาท)			
102	โครงการก่อสร้างท่อระบายน้ำและรางระบายน้ำ รางระบายน้ำหน้าคลองบึงกกตาล บ้านบึงกกตาล หมู่ที่ 6	เพื่อระบายน้ำเสียและน้ำท่วมขังภายในหมู่บ้าน	กว้าง 0.50 เมตร ยาว 340 เมตร	500,000	500,000	500,000	500,000	500,000	ร้อยละ 80 ของประชาชนพึงพอใจ	ระบายน้ำเสียและน้ำท่วมขังภายในหมู่บ้าน	กองช่าง
103	โครงการก่อสร้างรางระบายน้ำจากบ้านนายลมพนทาน - บ้านนายถนอม บุญมา บ้านบึงกกตาล หมู่ที่ 6	เพื่อระบายน้ำเสียและน้ำท่วมขังภายในหมู่บ้าน	กว้าง 0.50 เมตร ยาว 237 เมตร	200,000	200,000	200,000	200,000	200,000	ร้อยละ 80 ของประชาชนพึงพอใจ	ระบายน้ำเสียและน้ำท่วมขังภายในหมู่บ้าน	กองช่าง
104	โครงการก่อสร้างท่อระบายน้ำร่องซีกาก โดยการวางท่อทำเป็นถนน บ้านบึงกกตาล หมู่ที่ 6	เพื่อระบายน้ำเสียและน้ำท่วมขังภายในหมู่บ้าน	ประมาณ 130 เมตร	350,000	350,000	350,000	350,000	350,000	ร้อยละ 80 ของประชาชนพึงพอใจ	ระบายน้ำเสียและน้ำท่วมขังภายในหมู่บ้าน	กองช่าง

ก. ยุทธศาสตร์จังหวัดที่ 4 การพัฒนาคุณภาพชีวิตและการบริหารจัดการภาครัฐเพื่อยกระดับสู่สากล

ข. ยุทธศาสตร์การพัฒนาขององค์กรปกครองส่วนท้องถิ่นในเขตจังหวัดที่ 1 การพัฒนาสาธารณูปโภค สาธารณูปการ โครงสร้างพื้นฐานและเทคโนโลยีสารสนเทศ

5. ยุทธศาสตร์การพัฒนาด้านโครงสร้างพื้นฐานและการคมนาคม

5.1 แผนงานเคหะและชุมชน

ที่	โครงการ	วัตถุประสงค์	เป้าหมาย (ผลผลิตของ โครงการ)	งบประมาณและที่ผ่านมา					ตัวชี้วัด (KPI)	ผลที่คาดว่าจะได้รับ	หน่วยงาน รับผิดชอบ หลัก
				2566 (บาท)	2567 (บาท)	2568 (บาท)	2569 (บาท)	2570 (บาท)			
105	โครงการวางระบายน้ำใน หมู่บ้าน จากซอย 7 บ้าน นางอินตอง จันทิมา - ซอย 9 บ้านนายแก่น บุญ เกตุ บ้านห้วยทรายคำ หมู่ที่ 7	เพื่อระบายน้ำเสีย และน้ำท่วมขัง ภายในหมู่บ้าน	กว้าง 0.50 เมตร ยาว 150 เมตร	400,000	400,000	400,000	400,000	400,000	ร้อยละ 80 ของประชาชน พึงพอใจ	ระบายน้ำเสีย และน้ำท่วมขัง ภายในหมู่บ้าน	กองช่าง
106	โครงการวางระบายน้ำ จากบ้านนางอ้วน ปิโคทัง - บ้านนายทองเพเพชร ศรีหาหยัก บ้านห้วยทรายคำ หมู่ที่ 7	เพื่อระบายน้ำเสีย และน้ำท่วมขัง ภายในหมู่บ้าน	กว้าง 0.50 เมตร ยาว 4 X 200 เมตร	500,000	500,000	500,000	500,000	500,000	ร้อยละ 80 ของประชาชน พึงพอใจ	ระบายน้ำเสีย และน้ำท่วมขัง ภายในหมู่บ้าน	กองช่าง
107	โครงการก่อสร้างวาง ระบายน้ำภายในชุมชน ซอย 3 บ้านดงน้อย หมู่ที่ 8	เพื่อระบายน้ำเสีย และน้ำท่วมขัง ภายในหมู่บ้าน	กว้าง 0.50 เมตร ยาว 500 เมตร	1,400,000	1,400,000	1,400,000	1,400,000	1,400,000	ร้อยละ 80 ของประชาชน พึงพอใจ	ระบายน้ำเสีย และน้ำท่วมขัง ภายในหมู่บ้าน	กองช่าง

ก. ยุทธศาสตร์จังหวัดที่ 4 การพัฒนาคุณภาพชีวิตและการบริหารจัดการภาครัฐเพื่อยกระดับสู่สากล

ข. ยุทธศาสตร์การพัฒนาขององค์กรปกครองส่วนท้องถิ่นในเขตจังหวัดที่ 1 การพัฒนาสาธารณูปโภค สาธารณูปการ โครงสร้างพื้นฐานและเทคโนโลยีสารสนเทศ

5. ยุทธศาสตร์การพัฒนาด้านโครงสร้างพื้นฐานและการคมนาคม

5.1 แผนงานเคหะและชุมชน

ที่	โครงการ	วัตถุประสงค์	เป้าหมาย (ผลผลิตของ โครงการ)	งบประมาณและที่ผ่านมา					ตัวชี้วัด (KPI)	ผลที่คาดว่าจะได้รับ	หน่วยงาน รับผิดชอบ หลัก
				2566 (บาท)	2567 (บาท)	2568 (บาท)	2569 (บาท)	2570 (บาท)			
108	โครงการสร้างรางระบายน้ำภายในชุมชน ซอย 5 บ้านดงน้อย หมู่ที่ 8	เพื่อระบายน้ำเสียและน้ำท่วมขังภายในหมู่บ้าน	กว้าง 0.50 เมตร ยาว 300 เมตร	800,000	800,000	800,000	800,000	800,000	ร้อยละ 80 ของประชาชนพึงพอใจ	ระบายน้ำเสียและน้ำท่วมขังภายในหมู่บ้าน	กองช่าง
109	โครงการสร้างรางระบายน้ำภายในชุมชน ซอย 5 เชื่อมต่อกับ ซอย 4 บ้านดงน้อย หมู่ที่ 8	เพื่อระบายน้ำเสียและน้ำท่วมขังภายในหมู่บ้าน	กว้าง 0.50 เมตร ยาว 100 เมตร	500,000	500,000	500,000	500,000	500,000	ร้อยละ 80 ของประชาชนพึงพอใจ	ระบายน้ำเสียและน้ำท่วมขังภายในหมู่บ้าน	กองช่าง
110	โครงการท่อระบายน้ำศาลากลางบ้าน - หน้าวัดบ้านโคกหนองแก หมู่ที่ 9	เพื่อระบายน้ำเสียและน้ำท่วมขังภายในหมู่บ้าน	กว้าง 0.50 เมตร ยาว 188 เมตร	500,000	500,000	500,000	500,000	500,000	ร้อยละ 80 ของประชาชนพึงพอใจ	ระบายน้ำเสียและน้ำท่วมขังภายในหมู่บ้าน	กองช่าง
111	โครงการสร้างรางระบายน้ำในซอย 3 บ้านไทยเจริญ หมู่ที่ 10 จากบ้านเลขที่ 139 - บ้านเลข 178 บ้านไทยเจริญ หมู่ที่ 10	เพื่อระบายน้ำเสียและน้ำท่วมขังภายในหมู่บ้าน	กว้าง 0.50 เมตร ยาว 200 เมตร	500,000	500,000	500,000	500,000	500,000	ร้อยละ 80 ของประชาชนพึงพอใจ	ระบายน้ำเสียและน้ำท่วมขังภายในหมู่บ้าน	กองช่าง

ก. ยุทธศาสตร์จังหวัดที่ 4 การพัฒนาคุณภาพชีวิตและการบริหารจัดการภาครัฐเพื่อยกระดับสู่สากล

ข. ยุทธศาสตร์การพัฒนาขององค์กรปกครองส่วนท้องถิ่นในเขตจังหวัดที่ 1 การพัฒนาสาธารณูปโภค สาธารณูปการ โครงสร้างพื้นฐานและเทคโนโลยีสารสนเทศ

5. ยุทธศาสตร์การพัฒนาด้านโครงสร้างพื้นฐานและการคมนาคม

5.1 แผนงานเคหะและชุมชน

ที่	โครงการ	วัตถุประสงค์	เป้าหมาย (ผลผลิตของ โครงการ)	งบประมาณและที่ผ่านมา					ตัวชี้วัด (KPI)	ผลที่คาดว่าจะ ได้รับ	หน่วยงาน รับผิดชอบ หลัก
				2566 (บาท)	2567 (บาท)	2568 (บาท)	2569 (บาท)	2570 (บาท)			
112	โครงการก่อสร้างรางระบายน้ำ ซอยหน้าศาลากลางบ้าน บ้านศรีสงคราม หมู่ที่ 11	เพื่อระบายน้ำเสียและน้ำท่วมขังภายในหมู่บ้าน	กว้าง 0.50 เมตร ยาว 120 เมตร	300,000	300,000	300,000	300,000	300,000	ร้อยละ 80 ของประชาชนพึงพอใจ	ระบายน้ำเสียและน้ำท่วมขังภายในหมู่บ้าน	กองช่าง
113	โครงการก่อสร้างรางระบายน้ำ ซอยข้าง ป้อมปตท.ศรีสงคราม (ซอย ยายดวน) บ้านศรีสงคราม หมู่ที่ 11	เพื่อระบายน้ำเสียและน้ำท่วมขังภายในหมู่บ้าน	กว้าง 0.50 เมตร ยาว 120 เมตร	300,000	300,000	300,000	300,000	300,000	ร้อยละ 80 ของประชาชนพึงพอใจ	ระบายน้ำเสียและน้ำท่วมขังภายในหมู่บ้าน	กองช่าง
114	โครงการสร้างรางระบายน้ำ ซอย ข้างสหเลยขนส่ง บ้านศรีสงคราม หมู่ที่ 11	เพื่อระบายน้ำเสียและน้ำท่วมขังภายในหมู่บ้าน	กว้าง 0.50 เมตร ยาว 120 เมตร	300,000	300,000	300,000	300,000	300,000	ร้อยละ 80 ของประชาชนพึงพอใจ	ระบายน้ำเสียและน้ำท่วมขังภายในหมู่บ้าน	กองช่าง
115	โครงการสร้างรางระบายน้ำหน้าบ้าน ดาบตำรวจ ทวีศักดิ์ จันทิหล้า บ้านศรีสงคราม หมู่ที่ 11	เพื่อระบายน้ำเสียและน้ำท่วมขังภายในหมู่บ้าน	กว้าง 0.50 เมตร ยาว 100 เมตร	200,000	200,000	200,000	200,000	200,000	ร้อยละ 80 ของประชาชนพึงพอใจ	ระบายน้ำเสียและน้ำท่วมขังภายในหมู่บ้าน	กองช่าง

ก. ยุทธศาสตร์จังหวัดที่ 4 การพัฒนาคุณภาพชีวิตและการบริหารจัดการภาครัฐเพื่อยกระดับสู่สากล

ข. ยุทธศาสตร์การพัฒนาขององค์กรปกครองส่วนท้องถิ่นในเขตจังหวัดที่ 1 การพัฒนาสาธารณูปโภค สาธารณูปการ โครงสร้างพื้นฐานและเทคโนโลยีสารสนเทศ

5. ยุทธศาสตร์การพัฒนาด้านโครงสร้างพื้นฐานและการคมนาคม

5.1 แผนงานเคหะและชุมชน

ที่	โครงการ	วัตถุประสงค์	เป้าหมาย (ผลผลิตของ โครงการ)	งบประมาณและที่ผ่านมา					ตัวชี้วัด (KPI)	ผลที่คาดว่าจะ ได้รับ	หน่วยงาน รับผิดชอบ หลัก
				2566 (บาท)	2567 (บาท)	2568 (บาท)	2569 (บาท)	2570 (บาท)			
116	โครงการต่อท่อระบายน้ำ คสล. และก่อสร้างหูช้าง โบกปูนกันถนนพัง ซอย หลัง ร.ร.ศรีสงคราม บ้านศรีสงคราม หมู่ที่ 11	เพื่อระบายน้ำเสีย และน้ำท่วมขัง ภายในหมู่บ้าน	ขนาด 1 เมตร ต่อ คสล. 1.00 เมตร 2 ท่อ หูช้าง 2 ข้าง และเทโบกปูน 9 ตารางเมตร	100,000	100,000	100,000	100,000	100,000	ร้อยละ 80 ของ ประชาชน พึงพอใจ	ระบายน้ำ เสียและน้ำ ท่วมขัง ภายใน หมู่บ้าน	กองช่าง
117	โครงการก่อสร้างราง ระบายน้ำ ซอยศิลป์ 1 บ้านศรีสงคราม หมู่ที่ 11	เพื่อระบายน้ำเสีย และน้ำท่วมขัง ภายในหมู่บ้าน	กว้าง 0.50 เมตร ยาว 100 เมตร	280,000	280,000	280,000	280,000	280,000	ร้อยละ 80 ของ ประชาชน พึงพอใจ	ระบายน้ำ เสียและน้ำ ท่วมขัง ภายใน หมู่บ้าน	กองช่าง
118	โครงการวางระบายน้ำ ฟากเลย ซอย 7 บ้านฟากเลย หมู่ที่ 4	เพื่อระบายน้ำเสีย และน้ำท่วมขัง ภายในหมู่บ้าน	ยาว 65 เมตร	100,000	100,000	100,000	100,000	100,000	ร้อยละ 80 ของ ประชาชน พึงพอใจ	ระบายน้ำ เสียและน้ำ ท่วมขัง ภายใน หมู่บ้าน	กองช่าง

ก. ยุทธศาสตร์จังหวัดที่ 4 การพัฒนาคุณภาพชีวิตและการบริหารจัดการภาครัฐเพื่อยกระดับสู่สากล

ข. ยุทธศาสตร์การพัฒนาขององค์กรปกครองส่วนท้องถิ่นในเขตจังหวัดที่ 1 การพัฒนาสาธารณูปโภค สาธารณูปการ โครงสร้างพื้นฐานและเทคโนโลยีสารสนเทศ

5. ยุทธศาสตร์การพัฒนาด้านโครงสร้างพื้นฐานและการคมนาคม

5.1 แผนงานเคหะและชุมชน

ที่	โครงการ	วัตถุประสงค์	เป้าหมาย (ผลผลิตของ โครงการ)	งบประมาณและที่ผ่านมา					ตัวชี้วัด (KPI)	ผลที่คาดว่าจะ ได้รับ	หน่วยงาน รับผิดชอบ หลัก
				2566 (บาท)	2567 (บาท)	2568 (บาท)	2569 (บาท)	2570 (บาท)			
119	โครงการวางท่อระบายน้ำ บ่อพัก ซอย 1/1 บ้านปากเลย หมู่ที่ 4	เพื่อระบายน้ำเสีย และน้ำท่วมขัง ภายในหมู่บ้าน	ยาว 180 เมตร	500,000	500,000	500,000	500,000	500,000	ร้อยละ 80 ของ ประชาชน พึงพอใจ	ระบายน้ำ เสียและน้ำ ท่วมขัง ภายใน หมู่บ้าน	กองช่าง
120	โครงการก่อสร้างราง ระบายน้ำ ถนนน้อยเหนือ โนนสว่าง (หลังเทศบาล) จากบ้านนายกริ บุตรศรี - นายพิชิพงษ์ พลชา บ้านน้อยเหนือ หมู่ที่ 5	เพื่อระบายน้ำเสีย และน้ำท่วมขัง ภายในหมู่บ้าน	ยาว 150 เมตร	350,000	350,000	350,000	350,000	350,000	ร้อยละ 80 ของ ประชาชน พึงพอใจ	ระบายน้ำ เสียและน้ำ ท่วมขัง ภายใน หมู่บ้าน	กองช่าง
121	โครงการวางท่อระบายน้ำ จากบ้านนางคำปุ่น เสนมา นุสร - แม่น้ำเลย บ้านน้อยเหนือ หมู่ที่ 5	เพื่อระบายน้ำเสีย และน้ำท่วมขัง ภายในหมู่บ้าน	ยาว 50 เมตร	80,000	80,000	80,000	80,000	80,000	ร้อยละ 80 ของ ประชาชน พึงพอใจ	ระบายน้ำ เสียและน้ำ ท่วมขัง ภายใน หมู่บ้าน	กองช่าง

ก. ยุทธศาสตร์จังหวัดที่ 4 การพัฒนาคุณภาพชีวิตและการบริหารจัดการภาครัฐเพื่อยกระดับสู่สากล

ข. ยุทธศาสตร์การพัฒนาขององค์กรปกครองส่วนท้องถิ่นในเขตจังหวัดที่ 1 การพัฒนาสาธารณูปโภค สาธารณูปการ โครงสร้างพื้นฐานและเทคโนโลยีสารสนเทศ

5. ยุทธศาสตร์การพัฒนาด้านโครงสร้างพื้นฐานและการคมนาคม

5.1 แผนงานเคหะและชุมชน

ที่	โครงการ	วัตถุประสงค์	เป้าหมาย (ผลผลิตของ โครงการ)	งบประมาณและที่ผ่านมา					ตัวชี้วัด (KPI)	ผลที่คาดว่าจะ ได้รับ	หน่วยงาน รับผิดชอบ หลัก
				2566 (บาท)	2567 (บาท)	2568 (บาท)	2569 (บาท)	2570 (บาท)			
122	โครงการวางระบายน้ำ ต่อจากซอย 7 ไปแม่น้ำเลย บ้านห้วยทรายคำ หมู่ที่ 7	เพื่อระบายน้ำเสียและน้ำท่วมขังภายในหมู่บ้าน	ยาว 250 เมตร	650,000	650,000	650,000	650,000	650,000	ร้อยละ 80 ของประชาชนพึงพอใจ	ระบายน้ำเสียและน้ำท่วมขังภายในหมู่บ้าน	กองช่าง
123	โครงการก่อสร้างวางระบายน้ำ ในซอย 2 บ้านไทยเจริญ หมู่ที่ 10	เพื่อระบายน้ำเสียและน้ำท่วมขังภายในหมู่บ้าน	ยาว -300 เมตร จำนวน 1 จุด	800,000	800,000	800,000	800,000	800,000	ร้อยละ 80 ของประชาชนพึงพอใจ	ระบายน้ำเสียและน้ำท่วมขังภายในหมู่บ้าน	กองช่าง
124	โครงการวางท่อระบายน้ำในซอย 2 บ้านไทยเจริญ หมู่ที่ 10	เพื่อระบายน้ำเสียและน้ำท่วมขังภายในหมู่บ้าน	กว้าง 40 เซนติเมตร ยาว 130 เมตร จำนวน 1 จุด	500,000	500,000	500,000	500,000	500,000	ร้อยละ 80 ของประชาชนพึงพอใจ	ระบายน้ำเสียและน้ำท่วมขังภายในหมู่บ้าน	กองช่าง
รวม	124 โครงการ			31,410,000	31,410,000	31,410,000	31,410,000	31,410,000			

**รายละเอียดโครงการพัฒนา
แผนพัฒนาท้องถิ่น (พ.ศ.2566-2570)
เทศบาลตำบลศรีสงคราม อำเภอวังสะพุง จังหวัดเลย**

ก. ยุทธศาสตร์จังหวัดที่ 4 การพัฒนาคุณภาพชีวิตและการบริหารจัดการภาครัฐเพื่อยกระดับสู่สากล

ข. ยุทธศาสตร์การพัฒนาขององค์กรปกครองส่วนท้องถิ่นในเขตจังหวัดที่ 1 การพัฒนาสาธารณูปโภค สาธารณูปการ โครงสร้างพื้นฐานและเทคโนโลยีสารสนเทศ

5. ยุทธศาสตร์การพัฒนาด้านโครงสร้างพื้นฐานและการคมนาคม

5.2 แผนงานอุตสาหกรรมและการโยธา

ที่	โครงการ	วัตถุประสงค์	เป้าหมาย (ผลผลิตของโครงการ)	งบประมาณและที่ผ่านมา					ตัวชี้วัด (KPI)	ผลที่คาดว่าจะได้รับ	หน่วยงาน รับผิดชอบ หลัก
				2566 (บาท)	2567 (บาท)	2568 (บาท)	2569 (บาท)	2570 (บาท)			
1	โครงการปรับปรุงถนน ลูกรัง (หินคลุก) เส้น น้อยนา ถึง วังรีสอร์ท บ้านน้อยนา หมู่ที่ 1	เพื่อให้ราษฎร ภายในหมู่บ้าน เดินทางโดยสะดวก รวดเร็ว	ระยะทาง 1,000 เมตร กว้าง 4 เมตร หนา 0.04 เมตร	100,000	100,000	100,000	100,000	100,000	ร้อยละ 80 ของประชาชน ที่สัญจรผ่าน พึงพอใจ	ชุมชนหมู่บ้าน ได้รับความ สะดวกรวดเร็ว	กองช่าง
2	โครงการก่อสร้างถนน คอนกรีตเสริมเหล็ก ซอย บ้านนายอภิวัฒน์ ถิ่นสะพุง - บ้านนางอำ ภา พลซา บ้านโนนสว่าง หมู่ที่ 3	เพื่อให้ราษฎร ภายในหมู่บ้าน เดินทางโดยสะดวก รวดเร็ว	กว้าง 4 เมตร ยาว 50 เมตร หนา 0.15 เมตร	120,000	120,000	120,000	120,000	120,000	ร้อยละ 80 ของประชาชน ที่สัญจรผ่าน พึงพอใจ	ชุมชนหมู่บ้าน ได้รับความ สะดวกรวดเร็ว	กองช่าง
3	โครงการก่อสร้างถนน คอนกรีต เส้นหนองปลา แดก-นาเหล่า บ้านโนน สว่าง หมู่ที่ 3	เพื่อให้ราษฎร ภายในหมู่บ้าน เดินทางโดยสะดวก รวดเร็ว	ระยะทาง 1 กิโลเมตร กว้าง 5.00 เมตร หนา 0.15 เมตร	3,000,000	3,000,000	3,000,000	3,000,000	3,000,000	ร้อยละ 80 ของประชาชน ที่สัญจรผ่าน พึงพอใจ	ชุมชนหมู่บ้าน ได้รับความ สะดวกรวดเร็ว	กองช่าง

ก. ยุทธศาสตร์จังหวัดที่ 4 การพัฒนาคุณภาพชีวิตและการบริหารจัดการภาครัฐเพื่อยกระดับสู่สากล

ข. ยุทธศาสตร์การพัฒนาขององค์กรปกครองส่วนท้องถิ่นในเขตจังหวัดที่ 1 การพัฒนาสาธารณูปโภค สาธารณูปการ โครงสร้างพื้นฐานและเทคโนโลยีสารสนเทศ

5. ยุทธศาสตร์การพัฒนาด้านโครงสร้างพื้นฐานและการคมนาคม

5.2 แผนงานอุตสาหกรรมและการโยธา

ที่	โครงการ	วัตถุประสงค์	เป้าหมาย (ผลผลิตของโครงการ)	งบประมาณและที่ผ่านมา					ตัวชี้วัด (KPI)	ผลที่คาดว่าจะได้รับ	หน่วยงาน รับผิดชอบ หลัก
				2566 (บาท)	2567 (บาท)	2568 (บาท)	2569 (บาท)	2570 (บาท)			
4	โครงการก่อสร้างถนนคอนกรีตขอยสำนักสงฆ์สวนธรรมชาติกิติโสภโณขอยนาหนองคอมบ้านโนนสว่าง หมู่ที่ 3	เพื่อให้ราษฎรภายในหมู่บ้านเดินทางโดยสะดวกรวดเร็ว	ระยะทาง 500 เมตร กว้าง 4.00 เมตร หนา 0.15 เมตร	1,200,000	1,200,000	1,200,000	1,200,000	1,200,000	ร้อยละ 80 ของประชาชนที่สัญจรผ่านพึงพอใจ	ชุมชนหมู่บ้านได้รับความสะดวกรวดเร็ว	กองช่าง
5	โครงการก่อสร้างถนนคอนกรีตเสริมเหล็ก ขอยบ้านนายงยุทธ จันทิหล้า - บ้านนายบุญนำศรีมงคล บ้านโนนสว่าง หมู่ที่ 3	เพื่อให้ราษฎรภายในหมู่บ้านเดินทางโดยสะดวกรวดเร็ว	กว้าง 4 เมตร ยาว 200 เมตร หนา 0.15 เมตร	450,000	450,000	450,000	450,000	450,000	ร้อยละ 80 ของประชาชนที่สัญจรผ่านพึงพอใจ	ชุมชนหมู่บ้านได้รับความสะดวกรวดเร็ว	กองช่าง
6	โครงการก่อสร้างถนนคอนกรีตเสริมเหล็ก เส้นข้างวัดโนนสว่าง – ภูโคกขอยบ้านนางบุญญาธิสาเมธาชัยกรกุลบ้านโนนสว่าง หมู่ที่ 3	เพื่อให้ราษฎรภายในหมู่บ้านเดินทางโดยสะดวกรวดเร็ว	กว้าง 4 เมตร ยาว 50 เมตร หนา 0.15 เมตร	120,000	120,000	120,000	120,000	120,000	ร้อยละ 80 ของประชาชนที่สัญจรผ่านพึงพอใจ	ชุมชนหมู่บ้านได้รับความสะดวกรวดเร็ว	กองช่าง

		เดินทางโดยสะดวก รวดเร็ว										
--	--	----------------------------	--	--	--	--	--	--	--	--	--	--

ก. ยุทธศาสตร์จังหวัดที่ 4 การพัฒนาคุณภาพชีวิตและการบริหารจัดการภาครัฐเพื่อยกระดับสู่สากล

ข. ยุทธศาสตร์การพัฒนาขององค์กรปกครองส่วนท้องถิ่นในเขตจังหวัดที่ 1 การพัฒนาสาธารณูปโภค สาธารณูปการ โครงสร้างพื้นฐานและเทคโนโลยีสารสนเทศ

5. ยุทธศาสตร์การพัฒนาด้านโครงสร้างพื้นฐานและการคมนาคม

5.2 แผนงานอุตสาหกรรมและการโยธา

ที่	โครงการ	วัตถุประสงค์	เป้าหมาย (ผลผลิตของโครงการ)	งบประมาณและที่ผ่านมา					ตัวชี้วัด (KPI)	ผลที่คาดว่าจะได้รับ	หน่วยงาน รับผิดชอบหลัก
				2566 (บาท)	2567 (บาท)	2568 (บาท)	2569 (บาท)	2570 (บาท)			
7	โครงการก่อสร้างถนนคอนกรีตเสริมเหล็ก จากบ้านนางบัวสวรรค์ เสาสมบูรณ์ - บ้านนายบุญชม โสภากุล บ้านโนนสว่าง หมู่ที่ 3	เพื่อให้ราษฎรภายในหมู่บ้านเดินทางโดยสะดวก รวดเร็ว	กว้าง 3 เมตร ยาว 30 เมตร หนา 0.15 เมตร	100,000	100,000	100,000	100,000	100,000	ร้อยละ 80 ของประชาชนที่สัญจรผ่านพึงพอใจ	ชุมชนหมู่บ้านได้รับความสะดวกรวดเร็ว	กองช่าง
8	โครงการก่อสร้างถนนน้ำล้นคอนกรีตเสริมเหล็ก (บล็อกคอนเวด) ชำร้ว - โป่งช้าง บ้านนายทองลูนถิ่นสะพุง - บ้านนายสังคม ศรีอินทร์ บ้านโนนสว่าง หมู่ที่ 3	เพื่อให้ราษฎรภายในหมู่บ้านเดินทางโดยสะดวก รวดเร็ว	กว้าง 4 เมตร ยาว 50 เมตร หนา 0.15 เมตร	1,200,000	1,200,000	1,200,000	1,200,000	1,200,000	ร้อยละ 80 ของประชาชนที่สัญจรผ่านพึงพอใจ	ชุมชนหมู่บ้านได้รับความสะดวกรวดเร็ว	กองช่าง

ก. ยุทธศาสตร์จังหวัดที่ 4 การพัฒนาคุณภาพชีวิตและการบริหารจัดการภาครัฐเพื่อยกระดับสู่สากล

ข. ยุทธศาสตร์การพัฒนาขององค์กรปกครองส่วนท้องถิ่นในเขตจังหวัดที่ 1 การพัฒนาสาธารณูปโภค สาธารณูปการ โครงสร้างพื้นฐานและเทคโนโลยีสารสนเทศ

5. ยุทธศาสตร์การพัฒนาด้านโครงสร้างพื้นฐานและการคมนาคม

5.2 แผนงานอุตสาหกรรมและการโยธา

ที่	โครงการ	วัตถุประสงค์	เป้าหมาย (ผลผลิตของ โครงการ)	งบประมาณและที่ผ่านมา					ตัวชี้วัด (KPI)	ผลที่คาดว่าจะ ได้รับ	หน่วยงาน รับผิดชอบ หลัก
				2566 (บาท)	2567 (บาท)	2568 (บาท)	2569 (บาท)	2570 (บาท)			
9	โครงการซ่อมสร้างถนน ลูกรังเพื่อการเกษตรจาก ถนนชำร้ว - ไร่ตาด บ้านโนนสว่าง หมู่ที่ 3	เพื่อให้ราษฎร ภายในหมู่บ้าน เดินทางโดยสะดวก รวดเร็ว	กว้าง 4 เมตร ยาว 2,000 เมตร หนา 0.15 เมตร	300,000	300,000	300,000	300,000	300,000	ร้อยละ 80 ของประชาชน ที่สัญจรผ่าน พึงพอใจ	ชุมชนหมู่บ้าน ได้รับความ สะดวกรวดเร็ว	กองช่าง
10	โครงการซ่อมสร้างถนนเพื่อ การเกษตรลูกรังต่อลาดยาง สายวัดโนนสว่าง - ภูโคก บ้านโนนสว่าง หมู่ที่ 3	เพื่อให้ราษฎร ภายในหมู่บ้าน เดินทางโดยสะดวก รวดเร็ว	กว้าง 5 เมตร ยาว 2,000 เมตร หนา 0.20 เมตร	300,000	300,000	300,000	300,000	300,000	ร้อยละ 80 ของประชาชน ที่สัญจรผ่าน พึงพอใจ	ชุมชนหมู่บ้าน ได้รับความ สะดวกรวดเร็ว	กองช่าง
11	โครงการซ่อมสร้างถนน ลูกรังด้วยหินคลุก บ้านโนนสว่าง หมู่ที่ 3	เพื่อให้ราษฎร ภายในหมู่บ้าน เดินทางโดยสะดวก รวดเร็ว	ระยะทาง 4 X 300 เมตร หนา 0.15 เมตร	159,000	159,000	159,000	159,000	159,000	ร้อยละ 80 ของประชาชน ที่สัญจรผ่าน พึงพอใจ	ชุมชนหมู่บ้าน ได้รับความ สะดวกรวดเร็ว	กองช่าง

ก. ยุทธศาสตร์จังหวัดที่ 4 การพัฒนาคุณภาพชีวิตและการบริหารจัดการภาครัฐเพื่อยกระดับสู่สากล

ข. ยุทธศาสตร์การพัฒนาขององค์กรปกครองส่วนท้องถิ่นในเขตจังหวัดที่ 1 การพัฒนาสาธารณูปโภค สาธารณูปการ โครงสร้างพื้นฐานและเทคโนโลยีสารสนเทศ

5. ยุทธศาสตร์การพัฒนาด้านโครงสร้างพื้นฐานและการคมนาคม

5.2 แผนงานอุตสาหกรรมและการโยธา

ที่	โครงการ	วัตถุประสงค์	เป้าหมาย (ผลผลิตของ โครงการ)	งบประมาณและที่ผ่านมา					ตัวชี้วัด (KPI)	ผลที่คาดว่าจะ ได้รับ	หน่วยงาน รับผิดชอบ หลัก
				2566 (บาท)	2567 (บาท)	2568 (บาท)	2569 (บาท)	2570 (บาท)			
12	โครงการซ่อมสร้างถนน ลูกรังด้วยหินคลุก สายข้าง วัดโนนสว่าง ภูโคก ซอย หนองตบ บ้านโนนสว่าง หมู่ที่ 3	เพื่อให้ราษฎร ภายในหมู่บ้าน เดินทางโดยสะดวก รวดเร็ว	ระยะ 4 X 300 เมตร หนา 0.15 เมตร	159,000	159,000	159,000	159,000	159,000	ร้อยละ 80 ของประชาชน ที่สัญจรผ่าน พึงพอใจ	ชุมชนหมู่บ้าน ได้รับความ สะดวกรวดเร็ว	กองช่าง
13	โครงการปรับปรุงถนน คสล. โดยเสริมผิวแอสฟัลต์ คอนกรีต สายโนนสว่าง - ซำไร่ ตั้งแต่บ้านเลขที่ 1 - บ้านนายมี พลซา บ้านโนนสว่าง หมู่ที่ 3	เพื่อให้ราษฎร ภายในหมู่บ้าน เดินทางโดยสะดวก รวดเร็ว	กว้าง 5 เมตร ยาว 1,300 เมตร หนา 0.04 เมตร	2,800,000	2,800,000	2,800,000	2,800,000	2,800,000	ร้อยละ 80 ของประชาชน ที่สัญจรผ่าน พึงพอใจ	ชุมชนหมู่บ้าน ได้รับความ สะดวกรวดเร็ว	กองช่าง
14	โครงการปรับปรุงถนน คสล. โดยเสริมผิวแอสฟัลต์ คอนกรีต ซอยถนนบ้าน นายสมภาส พลซา - ถนน เชื่อมต่อบ้านปากเลย ม.4 บ้านโนนสว่าง หมู่ที่ 3	เพื่อให้ราษฎร ภายในหมู่บ้าน เดินทางโดยสะดวก รวดเร็ว	กว้าง 4 เมตร ยาว 600 เมตร หนา 0.15 เมตร	1,200,000	1,200,000	1,200,000	1,200,000	1,200,000	ร้อยละ 80 ของประชาชน ที่สัญจรผ่าน พึงพอใจ	ชุมชนหมู่บ้าน ได้รับความ สะดวกรวดเร็ว	กองช่าง

ก. ยุทธศาสตร์จังหวัดที่ 4 การพัฒนาคุณภาพชีวิตและการบริหารจัดการภาครัฐเพื่อยกระดับสู่สากล

ข. ยุทธศาสตร์การพัฒนาขององค์กรปกครองส่วนท้องถิ่นในเขตจังหวัดที่ 1 การพัฒนาสาธารณูปโภค สาธารณูปการ โครงสร้างพื้นฐานและเทคโนโลยีสารสนเทศ

5. ยุทธศาสตร์การพัฒนาด้านโครงสร้างพื้นฐานและการคมนาคม

5.2 แผนงานอุตสาหกรรมและการโยธา

ที่	โครงการ	วัตถุประสงค์	เป้าหมาย (ผลผลิตของ โครงการ)	งบประมาณและที่ผ่านมา					ตัวชี้วัด (KPI)	ผลที่คาดว่าจะ ได้รับ	หน่วยงาน รับผิดชอบ หลัก
				2566 (บาท)	2567 (บาท)	2568 (บาท)	2569 (บาท)	2570 (บาท)			
15	โครงการปรับปรุงถนน คสล. โดยเสริมผิว แอสฟัลต์ คอนกรีต จากบ้าน นายธน ภัทร บุญรอด - ช่างวัดโนนสว่าง บ้านโนนสว่าง หมู่ที่ 3	เพื่อให้ราษฎร ภายในหมู่บ้าน เดินทางโดยสะดวก รวดเร็ว	กว้าง 4 เมตร ยาว 800 เมตร หนา 0.15 เมตร	1,800,000	1,800,000	1,800,000	1,800,000	1,800,000	ร้อยละ 80 ของประชาชน ที่สัญจรผ่าน พึงพอใจ	ชุมชนหมู่บ้าน ได้รับความ สะดวกรวดเร็ว	กองช่าง
16	โครงการเสริมผิว ถนนลาดยาง เส้นบ้านปาก เลย ซอย 3 – ซอย 5 บ้านปากเลย หมู่ที่ 4	เพื่อให้ราษฎร ภายในหมู่บ้าน เดินทางโดยสะดวก รวดเร็ว	กว้าง 4 เมตร ยาว 500 เมตร หนา 0.15 เมตร	850,000	850,000	850,000	850,000	850,000	ร้อยละ 80 ของประชาชน ที่สัญจรผ่าน พึงพอใจ	ชุมชนหมู่บ้าน ได้รับความ สะดวกรวดเร็ว	กองช่าง
17	โครงการสร้างถนนคอนกรีต ซอยบ้านนายบรรณาจารย์ แสนพิลา - บ้านนายจำเนียร สนิมูล บ้านน้อยเหนือ หมู่ที่ 5	เพื่อให้ราษฎร ภายในหมู่บ้าน เดินทางโดยสะดวก รวดเร็ว	กว้าง 3 เมตร ยาว 35 เมตร หนา 0.15 เมตร	100,000	100,000	100,000	100,000	100,000	ร้อยละ 80 ของประชาชน ที่สัญจรผ่าน พึงพอใจ	ชุมชนหมู่บ้าน ได้รับความ สะดวกรวดเร็ว	กองช่าง

ก. ยุทธศาสตร์จังหวัดที่ 4 การพัฒนาคุณภาพชีวิตและการบริหารจัดการภาครัฐเพื่อยกระดับสู่สากล

ข. ยุทธศาสตร์การพัฒนาขององค์กรปกครองส่วนท้องถิ่นในเขตจังหวัดที่ 1 การพัฒนาสาธารณูปโภค สาธารณูปการ โครงสร้างพื้นฐานและเทคโนโลยีสารสนเทศ

5. ยุทธศาสตร์การพัฒนาด้านโครงสร้างพื้นฐานและการคมนาคม

5.2 แผนงานอุตสาหกรรมและการโยธา

ที่	โครงการ	วัตถุประสงค์	เป้าหมาย (ผลผลิตของ โครงการ)	งบประมาณและที่ผ่านมา					ตัวชี้วัด (KPI)	ผลที่คาดว่าจะ ได้รับ	หน่วยงาน รับผิดชอบ หลัก
				2566 (บาท)	2567 (บาท)	2568 (บาท)	2569 (บาท)	2570 (บาท)			
18	โครงการปรับปรุงถนน คสล. โดยการเสริมผิวแอสฟัลต์ คอนกรีต จากบ้านนางละม้าย พิมพิที - บ้านนางนาง สิมสวัสดิ์ บ้านน้อยเหนือ หมู่ที่ 5	เพื่อให้ราษฎร ภายในหมู่บ้าน เดินทางโดยสะดวก รวดเร็ว	กว้าง 5.00 เมตร ยาว 100 เมตร หนา 0.04 เมตร	150,000	150,000	150,000	150,000	150,000	ร้อยละ 80 ของประชาชน ที่สัญจรผ่าน พึงพอใจ	ชุมชนหมู่บ้าน ได้รับความ สะดวกรวดเร็ว	กองช่าง
19	โครงการปรับปรุงถนน คสล. โดยการเสริมผิวแอสฟัลต์ คอนกรีต จากบ้านนางไผ่ยูน พรหมมาศ - แนวเขตทาง หลวง (201) บ้านน้อยเหนือ หมู่ที่ 5	เพื่อให้ราษฎร ภายในหมู่บ้าน เดินทางโดยสะดวก รวดเร็ว	กว้าง 5.00 เมตร ยาว 200 เมตร	400,000	400,000	400,000	400,000	400,000	ร้อยละ 80 ของประชาชน ที่สัญจรผ่าน พึงพอใจ	ชุมชนหมู่บ้าน ได้รับความ สะดวกรวดเร็ว	กองช่าง
20	โครงการปรับปรุงถนน คสล. โดยการเสริมผิวแอสฟัลต์ คอนกรีต จากบ้านนางไผ่ยูน พรหมมาศ - รพสต.โนนสว่าง บ้านน้อยเหนือ หมู่ที่ 5	เพื่อให้ราษฎร ภายในหมู่บ้าน เดินทางโดยสะดวก รวดเร็ว	กว้าง 5.00 เมตร ยาว 200 เมตร	400,000	400,000	400,000	400,000	400,000	ร้อยละ 80 ของประชาชน ที่สัญจรผ่าน พึงพอใจ	ชุมชนหมู่บ้าน ได้รับความ สะดวกรวดเร็ว	กองช่าง

ก. ยุทธศาสตร์จังหวัดที่ 4 การพัฒนาคุณภาพชีวิตและการบริหารจัดการภาครัฐเพื่อยกระดับสู่สากล

ข. ยุทธศาสตร์การพัฒนาขององค์กรปกครองส่วนท้องถิ่นในเขตจังหวัดที่ 1 การพัฒนาสาธารณูปโภค สาธารณูปการ โครงสร้างพื้นฐานและเทคโนโลยีสารสนเทศ

5. ยุทธศาสตร์การพัฒนาด้านโครงสร้างพื้นฐานและการคมนาคม

5.2 แผนงานอุตสาหกรรมและการโยธา

ที่	โครงการ	วัตถุประสงค์	เป้าหมาย (ผลผลิตของ โครงการ)	งบประมาณและที่ผ่านมา					ตัวชี้วัด (KPI)	ผลที่คาดว่าจะ ได้รับ	หน่วยงาน รับผิดชอบ หลัก
				2566 (บาท)	2567 (บาท)	2568 (บาท)	2569 (บาท)	2570 (บาท)			
21	โครงการก่อสร้างถนนลาดยางเพื่อการเกษตรจากบ้านนางสมผล งามมูลเลิศ - ถนนสายขอนแก่นและถนนสายรอบคลองพุงบ้านบึงกกताल หมู่ที่ 6	เพื่อให้ราษฎรภายในหมู่บ้านเดินทางโดยสะดวกรวดเร็ว	กว้าง 5 เมตร ยาว 292 เมตร หนา 0.04 เมตร	200,000	200,000	200,000	200,000	200,000	ร้อยละ 80 ของประชาชนที่สัญจรผ่านพึงพอใจ	ชุมชนหมู่บ้านได้รับความสะดวกรวดเร็ว	กองช่าง
22	โครงการก่อสร้างถนนลาดยาง จากหน้าฝ้ายวัดถ้ำผามาก่อ(ประตูเข้าวัด) - ฟาร์มไก่บ้านบึงกกताल หมู่ที่ 6	เพื่อให้ราษฎรภายในหมู่บ้านเดินทางโดยสะดวกรวดเร็ว	กว้าง 5.00 เมตร ยาว 700 เมตร หนา 0.04 เมตร	1,500,000	1,500,000	1,500,000	1,500,000	1,500,000	ร้อยละ 80 ของประชาชนที่สัญจรผ่านพึงพอใจ	ชุมชนหมู่บ้านได้รับความสะดวกรวดเร็ว	กองช่าง
23	โครงการก่อสร้างถนนเพื่อการเกษตร (หินคลุก) กุดหลง บ้านบึงกกताल หมู่ที่ 6	เพื่อให้ราษฎรภายในหมู่บ้านเดินทางโดยสะดวกรวดเร็ว	กว้าง 5.00 เมตร ยาว 1,000 เมตร หนา 0.04 เมตร	250,000	250,000	250,000	250,000	250,000	ร้อยละ 80 ของประชาชนที่สัญจรผ่านพึงพอใจ	ชุมชนหมู่บ้านได้รับความสะดวกรวดเร็ว	กองช่าง

ก. ยุทธศาสตร์จังหวัดที่ 4 การพัฒนาคุณภาพชีวิตและการบริหารจัดการภาครัฐเพื่อยกระดับสู่สากล

ข. ยุทธศาสตร์การพัฒนาขององค์กรปกครองส่วนท้องถิ่นในเขตจังหวัดที่ 1 การพัฒนาสาธารณูปโภค สาธารณูปการ โครงสร้างพื้นฐานและเทคโนโลยีสารสนเทศ

5. ยุทธศาสตร์การพัฒนาด้านโครงสร้างพื้นฐานและการคมนาคม

5.2 แผนงานอุตสาหกรรมและการโยธา

ที่	โครงการ	วัตถุประสงค์	เป้าหมาย (ผลผลิตของ โครงการ)	งบประมาณและที่ผ่านมา					ตัวชี้วัด (KPI)	ผลที่คาดว่าจะ ได้รับ	หน่วยงาน รับผิดชอบ หลัก
				2566 (บาท)	2567 (บาท)	2568 (บาท)	2569 (บาท)	2570 (บาท)			
24	โครงการก่อสร้างถนนเพื่อ การเกษตร(หินคลุก) ห้วย แก่นคูณ บ้านปังกกตาล หมู่ที่ 6	เพื่อให้ราษฎร ภายในหมู่บ้าน เดินทางโดยสะดวก รวดเร็ว	กว้าง 4.00 เมตร ยาว 5,000 เมตร หนา 0.10 เมตร	500,000	500,000	500,000	500,000	500,000	ร้อยละ 80 ของประชาชน ที่สัญจรผ่าน พึงพอใจ	ชุมชนหมู่บ้าน ได้รับความ สะดวกรวดเร็ว	กองช่าง
25	โครงการก่อสร้าง ถนนลาดยาง บ้านห้วยทราย คำ หมู่ที่ 7 ซอย 3 บ้านห้วยทรายคำ หมู่ที่ 7	เพื่อให้ราษฎร ภายในหมู่บ้าน เดินทางโดยสะดวก รวดเร็ว	กว้าง 4 เมตร ยาว 200 เมตร หนา 0.04 เมตร	350,000	350,000	350,000	350,000	350,000	ร้อยละ 80 ของประชาชน ที่สัญจรผ่าน พึงพอใจ	ชุมชนหมู่บ้าน ได้รับความ สะดวกรวดเร็ว	กองช่าง
26	โครงการก่อสร้าง ถนนลาดยาง บ้านห้วยทราย คำ ซอย 6 บ้านห้วยทรายคำ หมู่ที่ 7	เพื่อให้ราษฎร ภายในหมู่บ้าน เดินทางโดยสะดวก รวดเร็ว	กว้าง 4 เมตร ยาว 180 เมตร หนา 0.10 เมตร	300,000	300,000	300,000	300,000	300,000	ร้อยละ 80 ของประชาชน ที่สัญจรผ่าน พึงพอใจ	ชุมชนหมู่บ้าน ได้รับความ สะดวกรวดเร็ว	กองช่าง
27	โครงการก่อสร้างถนนเพื่อ การเกษตรจากถ้ำผาหมาก ฮ้อ - ห้วยเปี้ยก บ้านห้วยทรายคำ หมู่ที่ 7	เพื่อให้ราษฎร ภายในหมู่บ้าน เดินทางโดยสะดวก รวดเร็ว	กว้าง 6 เมตร ยาว 3,000 เมตร หนา 0.20 เมตร	500,000	500,000	500,000	500,000	500,000	ร้อยละ 80 ของประชาชน ที่สัญจรผ่าน พึงพอใจ	ชุมชนหมู่บ้าน ได้รับความ สะดวกรวดเร็ว	กองช่าง

ก. ยุทธศาสตร์จังหวัดที่ 4 การพัฒนาคุณภาพชีวิตและการบริหารจัดการภาครัฐเพื่อยกระดับสู่สากล

ข. ยุทธศาสตร์การพัฒนาขององค์กรปกครองส่วนท้องถิ่นในเขตจังหวัดที่ 1 การพัฒนาสาธารณูปโภค สาธารณูปการ โครงสร้างพื้นฐานและเทคโนโลยีสารสนเทศ

5. ยุทธศาสตร์การพัฒนาด้านโครงสร้างพื้นฐานและการคมนาคม

5.2 แผนงานอุตสาหกรรมและการโยธา

ที่	โครงการ	วัตถุประสงค์	เป้าหมาย (ผลผลิตของ โครงการ)	งบประมาณและที่ผ่านมา					ตัวชี้วัด (KPI)	ผลที่คาดว่าจะ ได้รับ	หน่วยงาน รับผิดชอบ หลัก
				2566 (บาท)	2567 (บาท)	2568 (บาท)	2569 (บาท)	2570 (บาท)			
28	โครงการก่อสร้างถนนลูกรัง (บดอัด) จากบ้านนางผิว พายหาย - ดงน้อย บ้านห้วยทรายคำ หมู่ที่ 7	เพื่อให้ราษฎร ภายในหมู่บ้าน เดินทางโดยสะดวก รวดเร็ว	กว้าง 6 เมตร ยาว 2,000 เมตร หนา 0.04 เมตร	500,000	500,000	500,000	500,000	500,000	ร้อยละ 80 ของประชาชน ที่สัญจรผ่าน พึงพอใจ	ชุมชนหมู่บ้าน ได้รับความ สะดวกรวดเร็ว	กองช่าง
29	โครงการก่อสร้าง ถนนลาดยาง จากทางเข้าวัด ป่าศรีสมพรนาราม - วัด ป่าศรีสมพรนาราม บ้านดงน้อย หมู่ที่ 8	เพื่อให้ราษฎร ภายในหมู่บ้าน เดินทางโดยสะดวก รวดเร็ว	ระยะทาง 3,000 เมตร กว้าง 6 เมตร หนา 0.04 เมตร	4,000,000	400,000	400,000	400,000	400,000	ร้อยละ 80 ของประชาชน ที่สัญจรผ่าน พึงพอใจ	ชุมชนหมู่บ้าน ได้รับความ สะดวกรวดเร็ว	กองช่าง
30	โครงการก่อสร้างถนน คอนกรีต ตั้งแต่ ซอย 6 - เมรุวัดศรีมงคลวราราม บ้านดงน้อย หมู่ที่ 8	เพื่อให้ราษฎร ภายในหมู่บ้าน เดินทางโดยสะดวก รวดเร็ว	ระยะทาง 400 เมตร กว้าง 6 เมตร หนา 0.15 เมตร	1,200,000	1,200,000	1,200,000	1,200,000	1,200,000	ร้อยละ 80 ของประชาชน ที่สัญจรผ่าน พึงพอใจ	ชุมชนหมู่บ้าน ได้รับความ สะดวกรวดเร็ว	กองช่าง

ก. ยุทธศาสตร์จังหวัดที่ 4 การพัฒนาคุณภาพชีวิตและการบริหารจัดการภาครัฐเพื่อยกระดับสู่สากล

ข. ยุทธศาสตร์การพัฒนาขององค์กรปกครองส่วนท้องถิ่นในเขตจังหวัดที่ 1 การพัฒนาสาธารณูปโภค สาธารณูปการ โครงสร้างพื้นฐานและเทคโนโลยีสารสนเทศ

5. ยุทธศาสตร์การพัฒนาด้านโครงสร้างพื้นฐานและการคมนาคม

5.2 แผนงานอุตสาหกรรมและการโยธา

ที่	โครงการ	วัตถุประสงค์	เป้าหมาย (ผลผลิตของ โครงการ)	งบประมาณและที่ผ่านมา					ตัวชี้วัด (KPI)	ผลที่คาดว่าจะ ได้รับ	หน่วยงาน รับผิดชอบ หลัก
				2566 (บาท)	2567 (บาท)	2568 (บาท)	2569 (บาท)	2570 (บาท)			
31	โครงการลงหินคลุก ซอย น้ำประปาหมู่บ้าน - ซอย วัดป่าศรีสมพรวนาราม บ้านดงน้อย หมู่ที่ 8	เพื่อให้ราษฎร ภายในหมู่บ้าน เดินทางโดยสะดวก รวดเร็ว	ระยะทาง 500 เมตร กว้าง 4 เมตร	450,000	450,000	450,000	450,000	450,000	ร้อยละ 80 ของประชาชน ที่สัญจรผ่าน พึงพอใจ	ชุมชนหมู่บ้าน ได้รับความ สะดวกรวดเร็ว	กองช่าง
32	โครงการปรับปรุงผิวถนน คอนกรีต ซอย 7 บ้านดงน้อย หมู่ที่ 8	เพื่อให้ราษฎร ภายในหมู่บ้าน เดินทางโดยสะดวก รวดเร็ว	กว้าง 3 เมตร ยาว 350 เมตร หนา 0.15 เมตร	450,000	450,000	450,000	450,000	450,000	ร้อยละ 80 ของประชาชน ที่สัญจรผ่าน พึงพอใจ	ชุมชนหมู่บ้าน ได้รับความ สะดวกรวดเร็ว	กองช่าง
33	โครงการปรับปรุงถนนลูกรัง เพื่อการเกษตร เป็นหินคลุก และทำรางน้ำกัน บริเวณ ท้ายบ้านดงน้อย - ถนนหน้า โรงงานน้ำตาลมิตรภูหลวง บ้านดงน้อย หมู่ที่ 8	เพื่อให้ราษฎร ภายในหมู่บ้าน เดินทางโดยสะดวก รวดเร็ว	ช่วงที่ 1 ระยะทาง 500 เมตร ช่วงที่ 2 ระยะทาง 8,000 เมตร กว้าง 6 เมตร หนา 0.10 เมตร	1,000,000	1,000,000	1,000,000	1,000,000	1,000,000	ร้อยละ 80 ของประชาชน ที่สัญจรผ่าน พึงพอใจ	ชุมชนหมู่บ้าน ได้รับความ สะดวกรวดเร็ว	กองช่าง

ก. ยุทธศาสตร์จังหวัดที่ 4 การพัฒนาคุณภาพชีวิตและการบริหารจัดการภาครัฐเพื่อยกระดับสู่สากล

ข. ยุทธศาสตร์การพัฒนาขององค์กรปกครองส่วนท้องถิ่นในเขตจังหวัดที่ 1 การพัฒนาสาธารณูปโภค สาธารณูปการ โครงสร้างพื้นฐานและเทคโนโลยีสารสนเทศ

5. ยุทธศาสตร์การพัฒนาด้านโครงสร้างพื้นฐานและการคมนาคม

5.2 แผนงานอุตสาหกรรมและการโยธา

ที่	โครงการ	วัตถุประสงค์	เป้าหมาย (ผลผลิตของ โครงการ)	งบประมาณและที่ผ่านมา					ตัวชี้วัด (KPI)	ผลที่คาดว่าจะ ได้รับ	หน่วยงาน รับผิดชอบ หลัก
				2566 (บาท)	2567 (บาท)	2568 (บาท)	2569 (บาท)	2570 (บาท)			
34	โครงการปรับปรุงถนนเพื่อ การเกษตรจากลูกรังเป็นหิน คลุก เส้นบ้านนายชื่น นาม วงศ์ษา - ถนนวัดถ้ำผา หมากฮ่อ บ้านดงน้อย หมู่ที่ 8	เพื่อให้ราษฎร ภายในหมู่บ้าน เดินทางโดยสะดวก รวดเร็ว	ระยะทาง 4,000 เมตร กว้าง 6 เมตร หนา 0.10 เมตร	500,000	500,000	500,000	500,000	500,000	ร้อยละ 80 ของประชาชน ที่สัญจรผ่าน พึงพอใจ	ชุมชนหมู่บ้าน ได้รับความ สะดวกรวดเร็ว	กองช่าง
35	โครงการปรับปรุงถนนเพื่อ การเกษตรจากลูกรังเป็นหิน คลุก เส้นทางแยกระหว่างที่ สี่พันไร่ - ถนนเส้นตำบล ผาบึง บ้านดงน้อย หมู่ที่ 8	เพื่อให้ราษฎร ภายในหมู่บ้าน เดินทางโดยสะดวก รวดเร็ว	ระยะทาง 5,000 เมตร กว้าง 6 เมตร หนา 0.10 เมตร	500,000	500,000	500,000	500,000	500,000	ร้อยละ 80 ของประชาชน ที่สัญจรผ่าน พึงพอใจ	ชุมชนหมู่บ้าน ได้รับความ สะดวกรวดเร็ว	กองช่าง
36	โครงการก่อสร้างถนนเพื่อ การเกษตร เส้นลำห้วยม่วง บ้านโคกหนองแก หมู่ที่ 9	เพื่อให้ราษฎร ภายในหมู่บ้าน เดินทางโดยสะดวก รวดเร็ว	กว้าง 3.00 เมตร ยาว 2,000 เมตร หนา 0.10 เมตร	500,000	500,000	500,000	500,000	500,000	ร้อยละ 80 ของประชาชน ที่สัญจรผ่าน พึงพอใจ	ชุมชนหมู่บ้าน ได้รับความ สะดวกรวดเร็ว	กองช่าง

ก. ยุทธศาสตร์จังหวัดที่ 4 การพัฒนาคุณภาพชีวิตและการบริหารจัดการภาครัฐเพื่อยกระดับสู่สากล

ข. ยุทธศาสตร์การพัฒนาขององค์กรปกครองส่วนท้องถิ่นในเขตจังหวัดที่ 1 การพัฒนาสาธารณูปโภค สาธารณูปการ โครงสร้างพื้นฐานและเทคโนโลยีสารสนเทศ

5. ยุทธศาสตร์การพัฒนาด้านโครงสร้างพื้นฐานและการคมนาคม

5.2 แผนงานอุตสาหกรรมและการโยธา

ที่	โครงการ	วัตถุประสงค์	เป้าหมาย (ผลผลิตของ โครงการ)	งบประมาณและที่ผ่านมา					ตัวชี้วัด (KPI)	ผลที่คาดว่าจะ ได้รับ	หน่วยงาน รับผิดชอบ หลัก
				2566 (บาท)	2567 (บาท)	2568 (บาท)	2569 (บาท)	2570 (บาท)			
37	โครงการถนนคอนกรีตเสริมเหล็ก ซอยข้างโรงเรียนเซไล บ้านโคกหนองแก หมู่ที่ 9	เพื่อให้ราษฎรภายในหมู่บ้านเดินทางโดยสะดวก รวดเร็ว	กว้าง 4 เมตร ยาว 141 เมตร หนา 0.15 เมตร	300,000	300,000	300,000	300,000	300,000	ร้อยละ 80 ของประชาชนที่สัญจรผ่านพึงพอใจ	ชุมชนหมู่บ้านได้รับความสะดวกรวดเร็ว	กองช่าง
38	โครงการถนนคอนกรีตเสริมเหล็ก จากบ้านธีรชล บรรณา - บ้านนางจิราภรณ์ บินทร์ตัน บ้านโคกหนองแก หมู่ที่ 9	เพื่อให้ราษฎรภายในหมู่บ้านเดินทางโดยสะดวก รวดเร็ว	กว้าง 4 เมตร ยาว 194.50 เมตร หนา 0.15 เมตร	450,000	450,000	450,000	450,000	450,000	ร้อยละ 80 ของประชาชนที่สัญจรผ่านพึงพอใจ	ชุมชนหมู่บ้านได้รับความสะดวกรวดเร็ว	กองช่าง
39	โครงการ ถนนลาดยาง จากบ้านนายชัยภูมิ เพชรล้ำ ถึงบ้านนายประภา อ้วนโอม กว้าง 4 เมตร ยาว 818.50 เมตร บ้านโคกหนองแก หมู่ที่ 9	เพื่อให้ราษฎรภายในหมู่บ้านเดินทางโดยสะดวก รวดเร็ว	กว้าง 4 เมตร ยาว 818.50 เมตร หนา 0.15 เมตร	1,500,000	1,500,000	1,500,000	1,500,000	1,500,000	ร้อยละ 80 ของประชาชนที่สัญจรผ่านพึงพอใจ	ชุมชนหมู่บ้านได้รับความสะดวกรวดเร็ว	กองช่าง

ก. ยุทธศาสตร์จังหวัดที่ 4 การพัฒนาคุณภาพชีวิตและการบริหารจัดการภาครัฐเพื่อยกระดับสู่สากล

ข. ยุทธศาสตร์การพัฒนาขององค์กรปกครองส่วนท้องถิ่นในเขตจังหวัดที่ 1 การพัฒนาสาธารณูปโภค สาธารณูปการ โครงสร้างพื้นฐานและเทคโนโลยีสารสนเทศ

5. ยุทธศาสตร์การพัฒนาด้านโครงสร้างพื้นฐานและการคมนาคม

5.2 แผนงานอุตสาหกรรมและการโยธา

ที่	โครงการ	วัตถุประสงค์	เป้าหมาย (ผลผลิตของ โครงการ)	งบประมาณและที่ผ่านมา					ตัวชี้วัด (KPI)	ผลที่คาดว่าจะ ได้รับ	หน่วยงาน รับผิดชอบ หลัก
				2566 (บาท)	2567 (บาท)	2568 (บาท)	2569 (บาท)	2570 (บาท)			
40	โครงการก่อสร้างแอสฟัลต์ ทับถนนคอนกรีต ซอย 2 จากบ้านนายสุดตา บัวภา ศรี - บ้านนายอุบล ทุมพุด บ้านไทยเจริญ หมู่ที่ 10	เพื่อให้ราษฎร ภายในหมู่บ้าน เดินทางโดยสะดวก รวดเร็ว	กว้าง 4 เมตร ยาว 300 เมตร หนา 0.04 เมตร	700,000	700,000	700,000	700,000	700,000	ร้อยละ 80 ของประชาชน ที่สัญจรผ่าน พึงพอใจ	ชุมชนหมู่บ้าน ได้รับความ สะดวกรวดเร็ว	กองช่าง
41	โครงการก่อสร้างแอสฟัลต์ ทับถนนคอนกรีตที่ แยก ซอย 2 จากบ้านนาย ประมวล วงพิลา - บ้าน นายนอง วงพิลา บ้านไทย เจริญ หมู่ที่ 10	เพื่อให้ราษฎร ภายในหมู่บ้าน เดินทางโดยสะดวก รวดเร็ว	กว้าง 4 เมตร ยาว 130 เมตร หนา 0.04 เมตร	300,000	300,000	300,000	300,000	300,000	ร้อยละ 80 ของประชาชน ที่สัญจรผ่าน พึงพอใจ	ชุมชนหมู่บ้าน ได้รับความ สะดวกรวดเร็ว	กองช่าง
42	โครงการก่อสร้างแอสฟัลต์ ทับถนนคอนกรีต ซอย 3 จากบ้านนายนิรันดร เรือนยศ - บ้านนางสุนัน บุตรนัย บ้านไทยเจริญ หมู่ที่ 10	เพื่อให้ราษฎร ภายในหมู่บ้าน เดินทางโดยสะดวก รวดเร็ว	กว้าง 4 เมตร ยาว 200 เมตร หนา 0.04 เมตร	350,000	350,000	350,000	350,000	350,000	ร้อยละ 80 ของประชาชน ที่สัญจรผ่าน พึงพอใจ	ชุมชนหมู่บ้าน ได้รับความ สะดวกรวดเร็ว	กองช่าง

ก. ยุทธศาสตร์จังหวัดที่ 4 การพัฒนาคุณภาพชีวิตและการบริหารจัดการภาครัฐเพื่อยกระดับสู่สากล

ข. ยุทธศาสตร์การพัฒนาขององค์กรปกครองส่วนท้องถิ่นในเขตจังหวัดที่ 1 การพัฒนาสาธารณูปโภค สาธารณูปการ โครงสร้างพื้นฐานและเทคโนโลยีสารสนเทศ

5. ยุทธศาสตร์การพัฒนาด้านโครงสร้างพื้นฐานและการคมนาคม

5.2 แผนงานอุตสาหกรรมและการโยธา

ที่	โครงการ	วัตถุประสงค์	เป้าหมาย (ผลผลิตของ โครงการ)	งบประมาณและที่ผ่านมา					ตัวชี้วัด (KPI)	ผลที่คาดว่าจะ ได้รับ	หน่วยงาน รับผิดชอบ หลัก
				2566 (บาท)	2567 (บาท)	2568 (บาท)	2569 (บาท)	2570 (บาท)			
43	โครงการก่อสร้างถนนคอนกรีตเสริมเหล็ก ซอย 3 เชื่อมซอย 5 ตรงที่ของนางเพ็ญพิไล จันทราช พร้อมให้มีท่อระบายน้ำ 4 นิ้ว ใต้พื้นคอนกรีต ซอย 3 บ้านไทยเจริญ หมู่ที่ 10	เพื่อให้ราษฎรภายในหมู่บ้านเดินทางโดยสะดวก รวดเร็ว	กว้าง 4 เมตร ยาว 50 เมตร หนา 0.15 เมตร	120,000	120,000	120,000	120,000	120,000	ร้อยละ 80 ของประชาชนที่สัญจรผ่านพึงพอใจ	ชุมชนหมู่บ้านได้รับความสะดวกรวดเร็ว	กองช่าง
44	โครงการก่อสร้างแอสฟัลต์ทับถนนคอนกรีตที่ชำรุดในซอยชุมชน ซอย 3 จากบ้านนายนิพล บุญป้อง – นายวิชิน ชินธนกูล บ้านไทยเจริญ หมู่ที่ 10	เพื่อให้ราษฎรภายในหมู่บ้านเดินทางโดยสะดวก รวดเร็ว	กว้าง 4 เมตร ยาว 130 เมตร หนา 0.04 เมตร	300,000	300,000	300,000	300,000	300,000	ร้อยละ 80 ของประชาชนที่สัญจรผ่านพึงพอใจ	ชุมชนหมู่บ้านได้รับความสะดวกรวดเร็ว	กองช่าง

ก. ยุทธศาสตร์จังหวัดที่ 4 การพัฒนาคุณภาพชีวิตและการบริหารจัดการภาครัฐเพื่อยกระดับสู่สากล

ข. ยุทธศาสตร์การพัฒนาขององค์กรปกครองส่วนท้องถิ่นในเขตจังหวัดที่ 1 การพัฒนาสาธารณูปโภค สาธารณูปการ โครงสร้างพื้นฐานและเทคโนโลยีสารสนเทศ

5. ยุทธศาสตร์การพัฒนาด้านโครงสร้างพื้นฐานและการคมนาคม

5.2 แผนงานอุตสาหกรรมและการโยธา

ที่	โครงการ	วัตถุประสงค์	เป้าหมาย (ผลผลิตของ โครงการ)	งบประมาณและที่ผ่านมา					ตัวชี้วัด (KPI)	ผลที่คาดว่าจะ ได้รับ	หน่วยงาน รับผิดชอบ หลัก
				2566 (บาท)	2567 (บาท)	2568 (บาท)	2569 (บาท)	2570 (บาท)			
46	โครงการก่อสร้างถนนแอสฟัลต์ สายหลัก หมู่ 6 หมู่ 7 หมู่ 10 จากหนองหัวโล้นถึงถ้ำผาหมากฮ่อม บ้านไทยเจริญ หมู่ที่ 10	เพื่อให้ราษฎรภายในหมู่บ้านเดินทางโดยสะดวก รวดเร็ว	กว้าง 4 เมตร ยาว 2,500 เมตร หนา 0.04 เมตร	4,000,000	4,000,000	4,000,000	4,000,000	4,000,000	ร้อยละ 80 ของประชาชนที่สัญจรผ่านพึงพอใจ	ชุมชนหมู่บ้านได้รับความสะดวกรวดเร็ว	กองช่าง
47	โครงการบดอัดหินคลุกหรือลูกรัง สายสะพาน หมู่ 10 - วังมน บ้านไทยเจริญ หมู่ที่ 10	เพื่อให้ราษฎรภายในหมู่บ้านเดินทางโดยสะดวก รวดเร็ว	กว้าง 3 เมตร ยาว 2,000 เมตร หนา 0.10 เมตร	500,000	500,000	500,000	500,000	500,000	ร้อยละ 80 ของประชาชนที่สัญจรผ่านพึงพอใจ	ชุมชนหมู่บ้านได้รับความสะดวกรวดเร็ว	กองช่าง
48	โครงการก่อสร้างถนนเพื่อการเกษตร เส้นหน้าถ้ำผาหมากฮ่อม บ้านไทยเจริญ หมู่ที่ 10	เพื่อให้ราษฎรภายในหมู่บ้านเดินทางโดยสะดวก รวดเร็ว	กว้าง 4 เมตร ยาว 3,000 เมตร หนา 0.10 เมตร	500,000	500,000	500,000	500,000	500,000	ร้อยละ 80 ของประชาชนที่สัญจรผ่านพึงพอใจ	ชุมชนหมู่บ้านได้รับความสะดวกรวดเร็ว	กองช่าง

ก. ยุทธศาสตร์จังหวัดที่ 4 การพัฒนาคุณภาพชีวิตและการบริหารจัดการภาครัฐเพื่อยกระดับสู่สากล

ข. ยุทธศาสตร์การพัฒนาขององค์กรปกครองส่วนท้องถิ่นในเขตจังหวัดที่ 1 การพัฒนาสาธารณูปโภค สาธารณูปการ โครงสร้างพื้นฐานและเทคโนโลยีสารสนเทศ

5. ยุทธศาสตร์การพัฒนาด้านโครงสร้างพื้นฐานและการคมนาคม

5.2 แผนงานอุตสาหกรรมและการโยธา

ที่	โครงการ	วัตถุประสงค์	เป้าหมาย (ผลผลิตของ โครงการ)	งบประมาณและที่ผ่านมา					ตัวชี้วัด (KPI)	ผลที่คาดว่าจะ ได้รับ	หน่วยงาน รับผิดชอบ หลัก
				2566 (บาท)	2567 (บาท)	2568 (บาท)	2569 (บาท)	2570 (บาท)			
49	โครงการบดอัดลูกลังหรือหินคลุก เส้นแยกผาหมากฮ้อ – ลำห้วยไร่ บ้านไทยเจริญ หมู่ที่ 10	เพื่อให้ราษฎรภายในหมู่บ้านเดินทางโดยสะดวกรวดเร็ว	กว้าง 4 เมตร ยาว 2,000 เมตร หนา 0.10 เมตร	500,000	500,000	500,000	500,000	500,000	ร้อยละ 80 ของประชาชน ที่สัญจรผ่าน พึงพอใจ	ชุมชนหมู่บ้าน ได้รับความ สะดวกรวดเร็ว	กองช่าง
50	โครงการบดอัดหินคลุกสายเดินรถเชื่อมกับเส้นทางสายผาหมากฮ้อ บ้านไทยเจริญ หมู่ที่ 10	เพื่อให้ราษฎรภายในหมู่บ้านเดินทางโดยสะดวกรวดเร็ว	กว้าง 4 เมตร ยาว 2,000 เมตร หนา 0.10 เมตร	500,000	500,000	500,000	500,000	500,000	ร้อยละ 80 ของประชาชน ที่สัญจรผ่าน พึงพอใจ	ชุมชนหมู่บ้าน ได้รับความ สะดวกรวดเร็ว	กองช่าง
51	โครงการก่อสร้างถนนคอนกรีตเสริมเหล็ก ซอย อ. บุญญารักษ์ วงศ์โสภากบ้านศรีสงคราม หมู่ที่ 11	เพื่อให้ราษฎรภายในหมู่บ้านเดินทางโดยสะดวกรวดเร็ว	กว้าง 4 เมตร ยาว 150 เมตร หนา 0.15 เมตร	350,000	350,000	350,000	350,000	350,000	ร้อยละ 80 ของประชาชน ที่สัญจรผ่าน พึงพอใจ	ชุมชนหมู่บ้าน ได้รับความ สะดวกรวดเร็ว	กองช่าง

ก. ยุทธศาสตร์จังหวัดที่ 4 การพัฒนาคุณภาพชีวิตและการบริหารจัดการภาครัฐเพื่อยกระดับสู่สากล

ข. ยุทธศาสตร์การพัฒนาขององค์กรปกครองส่วนท้องถิ่นในเขตจังหวัดที่ 1 การพัฒนาสาธารณูปโภค สาธารณูปการ โครงสร้างพื้นฐานและเทคโนโลยีสารสนเทศ

5. ยุทธศาสตร์การพัฒนาด้านโครงสร้างพื้นฐานและการคมนาคม

5.2 แผนงานอุตสาหกรรมและการโยธา

ที่	โครงการ	วัตถุประสงค์	เป้าหมาย (ผลผลิตของ โครงการ)	งบประมาณและที่ผ่านมา					ตัวชี้วัด (KPI)	ผลที่คาดว่าจะ ได้รับ	หน่วยงาน รับผิดชอบ หลัก
				2566 (บาท)	2567 (บาท)	2568 (บาท)	2569 (บาท)	2570 (บาท)			
52	โครงการก่อสร้างถนนคอนกรีตเสริมเหล็ก ซอยแยกบ้าน อ.พระพงษ์ จันทรบုษผา บ้านศรีสงคราม หมู่ที่ 11	เพื่อให้ราษฎรภายในหมู่บ้านเดินทางโดยสะดวก รวดเร็ว	กว้าง 4 เมตร ยาว 120 เมตร หนา 0.15 เมตร	280,000	280,000	280,000	280,000	280,000	ร้อยละ 80 ของประชาชนที่สัญจรผ่านพึงพอใจ	ชุมชนหมู่บ้านได้รับความสะดวกรวดเร็ว	กองช่าง
53	โครงการก่อสร้างถนนลูกรังสายนาทาม บ้านศรีสงคราม หมู่ที่ 11	เพื่อให้ราษฎรภายในหมู่บ้านเดินทางโดยสะดวก รวดเร็ว	กว้าง 4 เมตร ยาว 2,000 เมตร หนา 0.20 เมตร	500,000	500,000	500,000	500,000	500,000	ร้อยละ 80 ของประชาชนที่สัญจรผ่านพึงพอใจ	ชุมชนหมู่บ้านได้รับความสะดวกรวดเร็ว	กองช่าง
54	โครงการปรับปรุงถนน คสล, โดยการเสริมผิวแอสฟัลต์คอนกรีต ถนนเส้นหน้าวัดป่าศรีสงคราม – บ้านโนนสว่าง หมู่ที่ 3 บ้านศรีสงคราม หมู่ที่ 11	เพื่อให้ราษฎรภายในหมู่บ้านเดินทางโดยสะดวก รวดเร็ว	กว้าง 5 เมตร ยาว 1,000 เมตร หนา 0.40 เมตร	200,000	200,000	200,000	200,000	200,000	ร้อยละ 80 ของประชาชนที่สัญจรผ่านพึงพอใจ	ชุมชนหมู่บ้านได้รับความสะดวกรวดเร็ว	กองช่าง

ก. ยุทธศาสตร์จังหวัดที่ 4 การพัฒนาคุณภาพชีวิตและการบริหารจัดการภาครัฐเพื่อยกระดับสู่สากล

ข. ยุทธศาสตร์การพัฒนาขององค์กรปกครองส่วนท้องถิ่นในเขตจังหวัดที่ 1 การพัฒนาสาธารณูปโภค สาธารณูปการ โครงสร้างพื้นฐานและเทคโนโลยีสารสนเทศ

5. ยุทธศาสตร์การพัฒนาด้านโครงสร้างพื้นฐานและการคมนาคม

5.2 แผนงานอุตสาหกรรมและการโยธา

ที่	โครงการ	วัตถุประสงค์	เป้าหมาย (ผลผลิตของ โครงการ)	งบประมาณและที่ผ่านมา					ตัวชี้วัด (KPI)	ผลที่คาดว่าจะ ได้รับ	หน่วยงาน รับผิดชอบ หลัก
				2566 (บาท)	2567 (บาท)	2568 (บาท)	2569 (บาท)	2570 (บาท)			
55	โครงการปรับปรุงถนน คสล. โดยเสริมผิวแอสฟัลต์ คอนกรีต ถนนสายสามัคคี ต่อขยายบ้านศรีสงคราม บ้านศรีสงคราม หมู่ที่ 11	เพื่อให้ราษฎร ภายในหมู่บ้าน เดินทางโดยสะดวก รวดเร็ว	กว้าง 3 เมตร ยาว 200 เมตร หนา 0.40 เมตร	250,000	250,000	250,000	250,000	250,000	ร้อยละ 80 ของประชาชน ที่สัญจรผ่าน พึงพอใจ	ชุมชนหมู่บ้าน ได้รับความ สะดวกรวดเร็ว	กองช่าง
56	โครงการปรับปรุงถนนลูกรัง โดยการเสริมหินคลุกบดอัด สายซอยสามัคคี - นาทาม บ้านศรีสงคราม หมู่ที่ 11	เพื่อให้ราษฎร ภายในหมู่บ้าน เดินทางโดยสะดวก รวดเร็ว	กว้าง 4 เมตร ยาว 2,000 เมตร หนา 0.10 เมตร	500,000	500,000	500,000	500,000	500,000	ร้อยละ 80 ของประชาชน ที่สัญจรผ่าน พึงพอใจ	ชุมชนหมู่บ้าน ได้รับความ สะดวกรวดเร็ว	กองช่าง
57	โครงการปรับปรุงถนนลูกรัง โดยการเสริมหินคลุกและบด อัด สายชุมชนทอง - ซอย สามัคคี บ้านศรีสงคราม หมู่ที่ 11	เพื่อให้ราษฎร ภายในหมู่บ้าน เดินทางโดยสะดวก รวดเร็ว	กว้าง 4 เมตร ยาว 1,000 เมตร หนา 0.10 เมตร	500,000	500,000	500,000	500,000	500,000	ร้อยละ 80 ของประชาชน ที่สัญจรผ่าน พึงพอใจ	ชุมชนหมู่บ้าน ได้รับความ สะดวกรวดเร็ว	กองช่าง

ก. ยุทธศาสตร์จังหวัดที่ 4 การพัฒนาคุณภาพชีวิตและการบริหารจัดการภาครัฐเพื่อยกระดับสู่สากล

ข. ยุทธศาสตร์การพัฒนาขององค์กรปกครองส่วนท้องถิ่นในเขตจังหวัดที่ 1 การพัฒนาสาธารณูปโภค สาธารณูปการ โครงสร้างพื้นฐานและเทคโนโลยีสารสนเทศ

5. ยุทธศาสตร์การพัฒนาด้านโครงสร้างพื้นฐานและการคมนาคม

5.2 แผนงานอุตสาหกรรมและการโยธา

ที่	โครงการ	วัตถุประสงค์	เป้าหมาย (ผลผลิตของ โครงการ)	งบประมาณและที่ผ่านมา					ตัวชี้วัด (KPI)	ผลที่คาดว่าจะ ได้รับ	หน่วยงาน รับผิดชอบ หลัก
				2566 (บาท)	2567 (บาท)	2568 (บาท)	2569 (บาท)	2570 (บาท)			
58	โครงการก่อสร้างถนนคอนกรีตเสริมเหล็กภายในหมู่บ้าน ซอยนางบุญปิ่น บ้านศรีสงคราม หมู่ที่ 11	เพื่อให้ราษฎรภายในหมู่บ้านเดินทางโดยสะดวก รวดเร็ว	กว้าง 4.00 เมตร ยาว 178 เมตร	300,000	300,000	300,000	300,000	300,000	ร้อยละ 80 ของประชาชนที่สัญจรผ่านพึงพอใจ	ชุมชนหมู่บ้านได้รับความสะดวกรวดเร็ว	กองช่าง
59	โครงการปรับปรุงซ่อมแซมถนนเพื่อการเกษตร ซอยแยกด่านกักสัตว์ฝายน้อย (ซอย บ้านตายนครขวาง) บ้านศรีสงคราม หมู่ที่ 11	เพื่อให้ราษฎรภายในหมู่บ้านเดินทางโดยสะดวก รวดเร็ว	กว้าง 4 เมตร ยาว 500 เมตร	400,000	400,000	400,000	400,000	400,000	ร้อยละ 80 ของประชาชนที่สัญจรผ่านพึงพอใจ	ชุมชนหมู่บ้านได้รับความสะดวกรวดเร็ว	กองช่าง

ก. ยุทธศาสตร์จังหวัดที่ 4 การพัฒนาคุณภาพชีวิตและการบริหารจัดการภาครัฐเพื่อยกระดับสู่สากล

ข. ยุทธศาสตร์การพัฒนาขององค์กรปกครองส่วนท้องถิ่นในเขตจังหวัดที่ 1 การพัฒนาสาธารณูปโภค สาธารณูปการ โครงสร้างพื้นฐานและเทคโนโลยีสารสนเทศ

5. ยุทธศาสตร์การพัฒนาด้านโครงสร้างพื้นฐานและการคมนาคม

5.2 แผนงานอุตสาหกรรมและการโยธา

ที่	โครงการ	วัตถุประสงค์	เป้าหมาย (ผลผลิตของ โครงการ)	งบประมาณและที่ผ่านมา					ตัวชี้วัด (KPI)	ผลที่คาดว่าจะ ได้รับ	หน่วยงาน รับผิดชอบ หลัก
				2566 (บาท)	2567 (บาท)	2568 (บาท)	2569 (บาท)	2570 (บาท)			
60	โครงการปรับปรุงซ่อมแซมถนนเพื่อการเกษตร สายทางโนนสว่าง - ชำร้ว บ้านโนนสว่าง หมู่ที่ 3	เพื่อให้ราษฎรภายในหมู่บ้านเดินทางโดยสะดวกรวดเร็ว	ยาว 50 เมตร	200,000	200,000	200,000	200,000	200,000	ร้อยละ 80 ของประชาชนที่สัญจรผ่านพึงพอใจ	ชุมชนหมู่บ้านได้รับความสะดวกรวดเร็ว	กองช่าง
61	โครงการปรับปรุงซ่อมแซมถนนเพื่อการเกษตร สายทางโนนสว่าง - วังม่วง บ้านโนนสว่าง หมู่ที่ 3	เพื่อให้ราษฎรภายในหมู่บ้านเดินทางโดยสะดวกรวดเร็ว	ยาว 3,500 เมตร	1,200,000	1,200,000	1,200,000	1,200,000	1,200,000	ร้อยละ 80 ของประชาชนที่สัญจรผ่านพึงพอใจ	ชุมชนหมู่บ้านได้รับความสะดวกรวดเร็ว	กองช่าง
62	โครงการหินคลุก บดอัดแยกซอย 7 ไปถึงแม่น้ำเลย บ้านห้วยทรายคำ หมู่ที่ 7	เพื่อให้ราษฎรภายในหมู่บ้านเดินทางโดยสะดวกรวดเร็ว	ยาว 200 เมตร	600,000	600,000	600,000	600,000	600,000	ร้อยละ 80 ของประชาชนที่สัญจรผ่านพึงพอใจ	ชุมชนหมู่บ้านได้รับความสะดวกรวดเร็ว	กองช่าง

ก. ยุทธศาสตร์จังหวัดที่ 4 การพัฒนาคุณภาพชีวิตและการบริหารจัดการภาครัฐเพื่อยกระดับสู่สากล

ข. ยุทธศาสตร์การพัฒนาขององค์กรปกครองส่วนท้องถิ่นในเขตจังหวัดที่ 1 การพัฒนาสาธารณูปโภค สาธารณูปการ โครงสร้างพื้นฐานและเทคโนโลยีสารสนเทศ

5. ยุทธศาสตร์การพัฒนาด้านโครงสร้างพื้นฐานและการคมนาคม

5.2 แผนงานอุตสาหกรรมและการโยธา

ที่	โครงการ	วัตถุประสงค์	เป้าหมาย (ผลผลิตของ โครงการ)	งบประมาณและที่ผ่านมา					ตัวชี้วัด (KPI)	ผลที่คาดว่าจะ ได้รับ	หน่วยงาน รับผิดชอบ หลัก
				2566 (บาท)	2567 (บาท)	2568 (บาท)	2569 (บาท)	2570 (บาท)			
63	โครงการซ่อมแซมถนนโดยเสริมผิวแอสฟัลต์ติกทับจากทางแผ่นดินหน้าศาลปูบ้านดงน้อย หมู่ที่ 8	เพื่อให้ราษฎรภายในหมู่บ้านเดินทางโดยสะดวกรวดเร็ว	ยาว 1,000 เมตร	2,000,000	2,000,000	2,000,000	2,000,000	2,000,000	ร้อยละ 80 ของประชาชนที่สัญจรผ่านพึงพอใจ	ชุมชนหมู่บ้านได้รับความสะดวกรวดเร็ว	กองช่าง
64	โครงการลาดยางแอสฟัลต์ติก จากถนนมะลิวรรณ แยกไปถ้ำเสือ บ้านดงน้อย หมู่ที่ 8	เพื่อให้ราษฎรภายในหมู่บ้านเดินทางโดยสะดวกรวดเร็ว	ยาว 1,500 เมตร	2,500,000	2,500,000	2,500,000	2,500,000	2,500,000	ร้อยละ 80 ของประชาชนที่สัญจรผ่านพึงพอใจ	ชุมชนหมู่บ้านได้รับความสะดวกรวดเร็ว	กองช่าง
65	โครงการคอนกรีตเสริมเหล็กในซอย 6 บ้านไทยเจริญ เชื่อมกับ ซอย 3 บ้านไทยเจริญ หมู่ที่ 10	เพื่อให้ราษฎรภายในหมู่บ้านเดินทางโดยสะดวกรวดเร็ว	กว้าง 4 เมตร ยาว 110 เมตร	300,000	300,000	300,000	300,000	300,000	ร้อยละ 80 ของประชาชนที่สัญจรผ่านพึงพอใจ	ชุมชนหมู่บ้านได้รับความสะดวกรวดเร็ว	กองช่าง

ก. ยุทธศาสตร์จังหวัดที่ 4 การพัฒนาคุณภาพชีวิตและการบริหารจัดการภาครัฐเพื่อยกระดับสู่สากล

ข. ยุทธศาสตร์การพัฒนาขององค์กรปกครองส่วนท้องถิ่นในเขตจังหวัดที่ 1 การพัฒนาสาธารณูปโภค สาธารณูปการ โครงสร้างพื้นฐานและเทคโนโลยีสารสนเทศ

5. ยุทธศาสตร์การพัฒนาด้านโครงสร้างพื้นฐานและการคมนาคม

5.2 แผนงานอุตสาหกรรมและการโยธา

ที่	โครงการ	วัตถุประสงค์	เป้าหมาย (ผลผลิตของ โครงการ)	งบประมาณและที่ผ่านมา					ตัวชี้วัด (KPI)	ผลที่คาดว่าจะ ได้รับ	หน่วยงาน รับผิดชอบ หลัก
				2566 (บาท)	2567 (บาท)	2568 (บาท)	2569 (บาท)	2570 (บาท)			
66	โครงการคอนกรีตเสริมเหล็กถนนเพื่อการเกษตร ขยาย 3 แยกไปหนองผาบึง บ้านไทยเจริญ หมู่ที่ 10	เพื่อให้ราษฎรภายในหมู่บ้านเดินทางโดยสะดวก รวดเร็ว	กว้าง 3 เมตร ยาว 50 เมตร	150,000	150,000	150,000	150,000	150,000	ร้อยละ 80 ของประชาชนที่สัญจรผ่านพึงพอใจ	ชุมชนหมู่บ้านได้รับความสะดวกรวดเร็ว	กองช่าง
67	โครงการซ่อมแซมลงหินคลุกถนนเพื่อการทางเกษตร เส้นทางคอสะพาน ไปวังมน ซอยเต็นรถ ซอยหลังสวน หม่อนไหม บ้านไทยเจริญ หมู่ที่ 10	เพื่อให้ราษฎรภายในหมู่บ้านเดินทางโดยสะดวก รวดเร็ว	ยาว 50 เมตร	150,000	150,000	150,000	150,000	150,000	ร้อยละ 80 ของประชาชนที่สัญจรผ่านพึงพอใจ	ชุมชนหมู่บ้านได้รับความสะดวกรวดเร็ว	กองช่าง
68	โครงการซ่อมแซมถนน ซอยน้ำประปา บ้านไทยเจริญ หมู่ที่ 10	เพื่อให้ราษฎรภายในหมู่บ้านเดินทางโดยสะดวก รวดเร็ว	ยาว 80 เมตร	200,000	200,000	200,000	200,000	200,000	ร้อยละ 80 ของประชาชนที่สัญจรผ่านพึงพอใจ	ชุมชนหมู่บ้านได้รับความสะดวกรวดเร็ว	กองช่าง

ก. ยุทธศาสตร์จังหวัดที่ 4 การพัฒนาคุณภาพชีวิตและการบริหารจัดการภาครัฐเพื่อยกระดับสู่สากล

ข. ยุทธศาสตร์การพัฒนาขององค์กรปกครองส่วนท้องถิ่นในเขตจังหวัดที่ 1 การพัฒนาสาธารณูปโภค สาธารณูปการ โครงสร้างพื้นฐานและเทคโนโลยีสารสนเทศ

5. ยุทธศาสตร์การพัฒนาด้านโครงสร้างพื้นฐานและการคมนาคม

5.2 แผนงานอุตสาหกรรมและการโยธา

ที่	โครงการ	วัตถุประสงค์	เป้าหมาย (ผลผลิตของ โครงการ)	งบประมาณและที่ผ่านมา					ตัวชี้วัด (KPI)	ผลที่คาดว่าจะได้รับ	หน่วยงาน รับผิดชอบ หลัก
				2566 (บาท)	2567 (บาท)	2568 (บาท)	2569 (บาท)	2570 (บาท)			
69	โครงการซ่อมแซมถนนลูกรังหินคลุก สายห้วยกุดหลง ซอย สท.ประดิษฐ์ บุษข บ้านบึงกกตาล หมู่ที่ 6	เพื่อให้ราษฎรภายในหมู่บ้านเดินทางโดยสะดวก รวดเร็ว	ยาว 300 เมตร	250,000	250,000	250,000	250,000	250,000	ร้อยละ 80 ของประชาชนที่สัญจรผ่านพึงพอใจ	ชุมชนหมู่บ้านได้รับความสะดวกรวดเร็ว	กองช่าง
70	โครงการซ่อมแซมถนนลูกรังหินคลุก ถนนสายห้วยแก่งคูณ ซอยบ้านนายประดับศรีอินทร์ บ้านบึงกกตาล หมู่ที่ 6	เพื่อให้ราษฎรภายในหมู่บ้านเดินทางโดยสะดวก รวดเร็ว	ยาว 400 เมตร	280,000	280,000	280,000	280,000	280,000	ร้อยละ 80 ของประชาชนที่สัญจรผ่านพึงพอใจ	ชุมชนหมู่บ้านได้รับความสะดวกรวดเร็ว	กองช่าง
71	โครงการซ่อมแซมถนนลูกรังหินคลุก ถนนสายห้วยแก่งคูณ ซอยห้วยท่าโปร่ง บ้านบึงกกตาล หมู่ที่ 6	เพื่อให้ราษฎรภายในหมู่บ้านเดินทางโดยสะดวก รวดเร็ว	ยาว 500 เมตร	300,000	300,000	300,000	300,000	300,000	ร้อยละ 80 ของประชาชนที่สัญจรผ่านพึงพอใจ	ชุมชนหมู่บ้านได้รับความสะดวกรวดเร็ว	กองช่าง

ก. ยุทธศาสตร์จังหวัดที่ 4 การพัฒนาคุณภาพชีวิตและการบริหารจัดการภาครัฐเพื่อยกระดับสู่สากล

ข. ยุทธศาสตร์การพัฒนาขององค์กรปกครองส่วนท้องถิ่นในเขตจังหวัดที่ 1 การพัฒนาสาธารณูปโภค สาธารณูปการ โครงสร้างพื้นฐานและเทคโนโลยีสารสนเทศ

5. ยุทธศาสตร์การพัฒนาด้านโครงสร้างพื้นฐานและการคมนาคม

5.2 แผนงานอุตสาหกรรมและการโยธา

ที่	โครงการ	วัตถุประสงค์	เป้าหมาย (ผลผลิตของ โครงการ)	งบประมาณและที่ผ่านมา					ตัวชี้วัด (KPI)	ผลที่คาดว่าจะ ได้รับ	หน่วยงาน รับผิดชอบ หลัก
				2566 (บาท)	2567 (บาท)	2568 (บาท)	2569 (บาท)	2570 (บาท)			
72	โครงการซ่อมแซมถนนลูกรหินคลุก พร้อมวางท่อ ถนนสายผาหมากฮ้ออุโมงค์ บ้านบึงกกตาล หมู่ที่ 6	เพื่อให้ราษฎรภายในหมู่บ้านเดินทางโดยสะดวก รวดเร็ว	ท่อขนาด 50 เซนติเมตร จำนวน 5 ท่อน	150,000	150,000	150,000	150,000	150,000	ร้อยละ 80 ของประชาชนที่สัญจรผ่านพึงพอใจ	ชุมชนหมู่บ้านได้รับความสะดวกรวดเร็ว	กองช่าง
73	โครงการซ่อมแซมถนนลูกรหินคลุก ถนนสายห้วยกุดหลง ซอยบ้านนางฉวีวรรณ สิทธิ บ้านบึงกกตาล หมู่ที่ 6	เพื่อให้ราษฎรภายในหมู่บ้านเดินทางโดยสะดวก รวดเร็ว	ยาว 200 เมตร	200,000	200,000	200,000	200,000	200,000	ร้อยละ 80 ของประชาชนที่สัญจรผ่านพึงพอใจ	ชุมชนหมู่บ้านได้รับความสะดวกรวดเร็ว	กองช่าง
74	โครงการถนนลาดยางแอสฟัลต์ติกคอนกรีต เชื่อมต่อตำบลศรีสงคราม - ตำบลผาน้อย (นาทาม) บ้านศรีสงคราม หมู่ที่ 11	เพื่อให้ราษฎรภายในหมู่บ้านเดินทางโดยสะดวก รวดเร็ว	กว้าง 5 เมตร ยาว 3,500 เมตร	1,200,000	1,200,000	1,200,000	1,200,000	1,200,000	ร้อยละ 80 ของประชาชนที่สัญจรผ่านพึงพอใจ	ชุมชนหมู่บ้านได้รับความสะดวกรวดเร็ว	กองช่าง

ก. ยุทธศาสตร์จังหวัดที่ 4 การพัฒนาคุณภาพชีวิตและการบริหารจัดการภาครัฐเพื่อยกระดับสู่สากล

ข. ยุทธศาสตร์การพัฒนาขององค์กรปกครองส่วนท้องถิ่นในเขตจังหวัดที่ 1 การพัฒนาสาธารณูปโภค สาธารณูปการ โครงสร้างพื้นฐานและเทคโนโลยีสารสนเทศ

5. ยุทธศาสตร์การพัฒนาด้านโครงสร้างพื้นฐานและการคมนาคม

5.2 แผนงานอุตสาหกรรมและการโยธา

ที่	โครงการ	วัตถุประสงค์	เป้าหมาย (ผลผลิตของ โครงการ)	งบประมาณและที่ผ่านมา					ตัวชี้วัด (KPI)	ผลที่คาดว่าจะ ได้รับ	หน่วยงาน รับผิดชอบ หลัก
				2566 (บาท)	2567 (บาท)	2568 (บาท)	2569 (บาท)	2570 (บาท)			
75	โครงการถนนลาดยาง แอสฟัลต์ติกคอนกรีต เชื่อมต่อตำบลศรีสงคราม - ตำบลผาน้อย (แยกด่านกัก สัตว์) บ้านศรีสงคราม หมู่ที่ 11	เพื่อให้ราษฎร ภายในหมู่บ้าน เดินทางโดยสะดวก รวดเร็ว	กว้าง 5 เมตร ยาว 4,000 เมตร	1,500,000	1,500,000	1,500,000	1,500,000	1,500,000	ร้อยละ 80 ของประชาชน ที่สัญจรผ่าน พึงพอใจ	ชุมชนหมู่บ้าน ได้รับความ สะดวกรวดเร็ว	กองช่าง
76	โครงการปรับปรุงซ่อมแซม ศาลาเอนกประสงค์ บ้านน้อยนา หมู่ที่ 1	เพื่อเป็นที่ให้ ประชาชนได้ร่วมทำ กิจกรรม	จำนวน 1 หลัง	100,000	100,000	100,000	100,000	100,000	ร้อยละ 80 ของประชาชน ที่สัญจรผ่าน พึงพอใจ	ชุมชนหมู่บ้าน ได้รับความ สะดวกรวดเร็ว	กองช่าง
77	โครงการปรับปรุงซ่อมแซม ศาลากลาง บ้านน้อยเหนือ หมู่ที่ 5	เพื่อเป็นที่ให้ ประชาชนได้ร่วมทำ กิจกรรม	จำนวน 1 หลัง	50,000	50,000	50,000	50,000	50,000	ร้อยละ 80 ของประชาชน ที่สัญจรผ่าน พึงพอใจ	ชุมชนหมู่บ้าน ได้รับความ สะดวกรวดเร็ว	กองช่าง

ก. ยุทธศาสตร์จังหวัดที่ 4 การพัฒนาคุณภาพชีวิตและการบริหารจัดการภาครัฐเพื่อยกระดับสู่สากล

ข. ยุทธศาสตร์การพัฒนาขององค์กรปกครองส่วนท้องถิ่นในเขตจังหวัดที่ 1 การพัฒนาสาธารณูปโภค สาธารณูปการ โครงสร้างพื้นฐานและเทคโนโลยีสารสนเทศ

5. ยุทธศาสตร์การพัฒนาด้านโครงสร้างพื้นฐานและการคมนาคม

5.2 แผนงานอุตสาหกรรมและการโยธา

ที่	โครงการ	วัตถุประสงค์	เป้าหมาย (ผลผลิตของ โครงการ)	งบประมาณและที่ผ่านมา					ตัวชี้วัด (KPI)	ผลที่คาดว่าจะ ได้รับ	หน่วยงาน รับผิดชอบ หลัก
				2566 (บาท)	2567 (บาท)	2568 (บาท)	2569 (บาท)	2570 (บาท)			
78	โครงการก่อสร้างปรับปรุง ซ่อมแซมศาลาเอนกประสงค์ บ้านศรีสงคราม หมู่ที่ 11	เพื่อเป็นที่ให้ ประชาชนได้ร่วมทำ กิจกรรม	จำนวน 1 หลัง	200,000	200,000	200,000	200,000	200,000	ร้อยละ 80 ของประชาชน พึงพอใจ	ชุมชนมี สถานที่จัด กิจกรรม	กองช่าง
79	สร้างการ์ดเลนซ์ เพื่อป้องกัน อุบัติเหตุ ถนนเส้นโนนสว่าง - ชำร้ว บ้านโนนสว่าง หมู่ที่ 3	เพื่อให้ราษฎร ภายในหมู่บ้าน เดินทางโดยสะดวก รวดเร็ว	ยาว 20 เมตร	50,000	50,000	50,000	50,000	50,000	ร้อยละ 80 ของประชาชน พึงพอใจ	ชุมชนมี สถานที่จัด กิจกรรม	กองช่าง
80	โครงการก่อสร้างการ์ดเลน สะพาน บริเวณคุ้มท่าสวน ยา บ้านน้อยเหนือ หมู่ที่ 5	เพื่อให้ราษฎร ภายในหมู่บ้าน เดินทางโดยสะดวก รวดเร็ว	จำนวน 1 โครงการ	50,000	50,000	50,000	50,000	50,000	ร้อยละ 80 ของประชาชน พึงพอใจ	ชุมชนมี สถานที่จัด กิจกรรม	กองช่าง
81	โครงการก่อสร้างสูบน้ำด้วย ระบบโซล่าเซลล์ (พลังงาน แสงอาทิตย์) สถานีสูบน้ำ บ้านน้อยเหนือ หมู่ที่ 5	เพื่อให้ราษฎร ภายในหมู่บ้าน เดินทางโดยสะดวก รวดเร็ว	ยาว 250 เมตร	10,000,000	10,000,000	10,000,000	10,000,000	10,000,000	ร้อยละ 80 ของประชาชน พึงพอใจ	ชุมชนหมู่บ้าน ได้รับความ สะดวกรวดเร็ว ปลอดภัย	กองช่าง

ก. ยุทธศาสตร์จังหวัดที่ 4 การพัฒนาคุณภาพชีวิตและการบริหารจัดการภาครัฐเพื่อยกระดับสู่สากล

ข. ยุทธศาสตร์การพัฒนาขององค์กรปกครองส่วนท้องถิ่นในเขตจังหวัดที่ 1 การพัฒนาสาธารณูปโภค สาธารณูปการ โครงสร้างพื้นฐานและเทคโนโลยีสารสนเทศ

5. ยุทธศาสตร์การพัฒนาด้านโครงสร้างพื้นฐานและการคมนาคม

5.2 แผนงานอุตสาหกรรมและการโยธา

ที่	โครงการ	วัตถุประสงค์	เป้าหมาย (ผลผลิตของ โครงการ)	งบประมาณและที่ผ่านมา					ตัวชี้วัด (KPI)	ผลที่คาดว่าจะ ได้รับ	หน่วยงาน รับผิดชอบ หลัก
				2566 (บาท)	2567 (บาท)	2568 (บาท)	2569 (บาท)	2570 (บาท)			
82	โครงการก่อสร้างเขื่อนป้องกันตลิ่งริมแม่น้ำเลย (คุ้มบุงม่วง) บ้านน้อยนา หมู่ที่ 1	เพื่อป้องกันการกัดเซาะและการพังทลายของตลิ่งริมแม่น้ำ	ยาว 250 เมตร	28,000,000	28,000,000	28,000,000	28,000,000	28,000,000	ร้อยละ 80 ของประชาชนพึงพอใจ	ชุมชนหมู่บ้านได้รับความสะดวกรวดเร็วปลอดภัย	กองช่าง
83	ก่อสร้างเขื่อนป้องกันตลิ่งริมแม่น้ำเลย บ้านน้อยเหนือ หมู่ที่ 5	เพื่อป้องกันการกัดเซาะและการพังทลายของตลิ่งริมแม่น้ำ	ยาว 300 เมตร	21,000,000	21,000,000	21,000,000	21,000,000	21,000,000	ร้อยละ 80 ของประชาชนพึงพอใจ	ราษฎรได้มีน้ำใช้ในการเกษตร	กองช่าง
84	ก่อสร้างเขื่อนป้องกันตลิ่งริมแม่น้ำเลย บ้านบุงกกตาล หมู่ที่ 6	เพื่อป้องกันการกัดเซาะและการพังทลายของตลิ่งริมแม่น้ำ	ยาว 500 เมตร	35,000,000	35,000,000	35,000,000	35,000,000	35,000,000	ร้อยละ 80 ของประชาชนพึงพอใจ	เขื่อนป้องกันตลิ่งที่ลดการกัดเซาะและพังทลายของหน้าดิน	กองช่าง

ก. ยุทธศาสตร์จังหวัดที่ 4 การพัฒนาคุณภาพชีวิตและการบริหารจัดการภาครัฐเพื่อยกระดับสู่สากล

ข. ยุทธศาสตร์การพัฒนาขององค์กรปกครองส่วนท้องถิ่นในเขตจังหวัด 1 การพัฒนาระบบสาธารณูปโภค สาธารณูปการ โครงสร้างพื้นฐานและเทคโนโลยีสารสนเทศ

5. ยุทธศาสตร์การพัฒนาด้านโครงสร้างพื้นฐานและการคมนาคม

5.2 แผนงานอุตสาหกรรมและการโยธา

ที่	โครงการ	วัตถุประสงค์	เป้าหมาย (ผลผลิตของ โครงการ)	งบประมาณและที่ผ่านมา					ตัวชี้วัด (KPI)	ผลที่คาดว่าจะได้รับ	หน่วยงาน รับผิดชอบหลัก
				2566 (บาท)	2567 (บาท)	2568 (บาท)	2569 (บาท)	2570 (บาท)			
85	ก่อสร้างเขื่อนป้องกันตลิ่งริมแม่น้ำเลย (บริเวณสถานีสูบน้ำด้วยไฟฟ้าบ้านห้วยทรายคำ) บ้านไทยเจริญ หมู่ที่ 10	เพื่อป้องกันการกัดเซาะและการพังทลายของตลิ่งริมแม่น้ำ	ยาว 1,000 เมตร	70,000,000	70,000,000	70,000,000	70,000,000	70,000,000	ร้อยละ 80 ของประชาชนพึงพอใจ	เขื่อนป้องกันตลิ่งที่ลดการกัดเซาะและพังทลายของหน้าดิน	กองช่าง
86	โครงการก่อสร้างและปรับปรุงตลาดเทศบาลตำบลศรีสงคราม (หนองเจ้า) บ้านบึงกกตาล หมู่ที่ 6	เพื่อส่งเสริมและพัฒนาชุมชนและให้ประชาชนให้มีรายได้เพิ่มขึ้น	จำนวน 1 แห่ง	8,000,000	8,000,000	8,000,000	8,000,000	8,000,000	ร้อยละ 80 ของประชาชนพึงพอใจ	ประชาชนให้มีรายได้เพิ่มขึ้น	กองช่าง
รวม	86 โครงการ			224,538,000	224,538,000	224,538,000	224,538,000	224,538,000			

รายละเอียดโครงการพัฒนา
แผนพัฒนาท้องถิ่น (พ.ศ.2566-2570)
สำหรับ โครงการที่เกี่วข้องกับภาพของเทศบาลตำบลศรีสงคราม
เทศบาลตำบลศรีสงคราม อำเภอวังสะพุง จังหวัดเลย

ก. ยุทธศาสตร์จังหวัดที่ 4 การพัฒนาคุณภาพชีวิตและการบริหารจัดการภาครัฐเพื่อยกระดับสู่สากล

ข. ยุทธศาสตร์การพัฒนาขององค์กรปกครองส่วนท้องถิ่นในเขตจังหวัด 1 การพัฒนาระบบสาธารณูปโภค สาธารณูปการ โครงสร้างพื้นฐานและเทคโนโลยีสารสนเทศ

5. ยุทธศาสตร์การพัฒนาด้านโครงสร้างพื้นฐานและการคมนาคม

5.2 แผนงานอุตสาหกรรมและการโยธา

ที่	โครงการ	วัตถุประสงค์	เป้าหมาย (ผลผลิตของ โครงการ)	งบประมาณและที่ผ่านมา					ตัวชี้วัด (KPI)	ผลที่คาดว่าจะ ได้รับ	หน่วยงาน รับผิดชอบ หลัก
				2561 (บาท)	2562 (บาท)	2563 (บาท)	2564 (บาท)	2565 (บาท)			
1	ก่อสร้างเขื่อนป้องกัน ตลิ่งริมแม่น้ำเลย (คุ่มบุง ม่วง) บ้านน้อยนา หมู่ที่ 1	เพื่อป้องกันการกัด เซาะและการ พังทลายของตลิ่งริม แม่น้ำ	ความยาว 250 เมตร	28,000,000	28,000,000	28,000,000	28,000,000	28,000,000	ร้อยละ 80 ของ ประชาชน พึงพอใจ	เขื่อนป้องกัน ตลิ่งที่ลดการกัด เซาะและ พังทลายของ หน้าดิน	กองช่าง
2	ก่อสร้างเขื่อนป้องกัน ตลิ่งริมแม่น้ำเลย บ้าน น้อยเหนือ หมู่ที่ 5	เพื่อป้องกันการกัด เซาะและการ พังทลายของตลิ่งริม แม่น้ำ	ความยาว 300 เมตร	21,000,000	21,000,000	21,000,000	21,000,000	21,000,000	ร้อยละ 80 ของ ประชาชน พึงพอใจ	เขื่อนป้องกัน ตลิ่งที่ลดการกัด เซาะและ พังทลายของ หน้าดิน	กองช่าง
3	ก่อสร้างเขื่อนป้องกัน ตลิ่งริมแม่น้ำเลย บ้าน บุงกกताल หมู่ที่ 6	เพื่อป้องกันการกัด เซาะและการ พังทลายของตลิ่งริม แม่น้ำ	ความยาว 500 เมตร	35,000,000	35,000,000	35,000,000	35,000,000	35,000,000	ร้อยละ 80 ของ ประชาชน พึงพอใจ	เขื่อนป้องกัน ตลิ่งที่ลดการกัด เซาะและ พังทลายหน้าดิน	

รายละเอียดโครงการพัฒนา
แผนพัฒนาท้องถิ่น (พ.ศ.2566-2570)
สำหรับ โครงการที่เกินศักยภาพของเทศบาลตำบลศรีสงคราม
เทศบาลตำบลศรีสงคราม อำเภอวังสะพุง จังหวัดเลย

ก. ยุทธศาสตร์จังหวัดที่ 4 การพัฒนาคุณภาพชีวิตและการบริหารจัดการภาครัฐเพื่อยกระดับสู่สากล

ข. ยุทธศาสตร์การพัฒนาขององค์กรปกครองส่วนท้องถิ่นในเขตจังหวัด 1 การพัฒนาระบบสาธารณูปโภค สาธารณูปการ โครงสร้างพื้นฐานและเทคโนโลยีสารสนเทศ

5. ยุทธศาสตร์การพัฒนาด้านโครงสร้างพื้นฐานและการคมนาคม

5.2 แผนงานอุตสาหกรรมและการโยธา

ที่	โครงการ	วัตถุประสงค์	เป้าหมาย (ผลผลิตของ โครงการ)	งบประมาณและที่ผ่านมา					ตัวชี้วัด (KPI)	ผลที่คาดว่าจะได้รับ	หน่วยงาน รับผิดชอบหลัก
				2566 (บาท)	2567 (บาท)	2568 (บาท)	2569 (บาท)	2570 (บาท)			
4	ก่อสร้างเขื่อนป้องกันตลิ่งริมแม่น้ำเลย (บริเวณสถานีสูบน้ำด้วยไฟฟ้าบ้านห้วยทรายคำ) บ้านไทยเจริญ หมู่ที่ 10	เพื่อป้องกันการกัดเซาะและการพังทลายของตลิ่งริมแม่น้ำ	ความยาว 1,000 เมตร	70,000,000	70,000,000	70,000,000	70,000,000	70,000,000	ร้อยละ 80 ของประชาชนพึงพอใจ	เขื่อนป้องกันตลิ่งที่ลดการกัดเซาะและพังทลายของหน้าดิน	กองช่าง
รวม	4 โครงการ			154,000,000	154,000,000	154,000,000	154,000,000	154,000,000			

บัญชีครุภัณฑ์

แผนพัฒนาท้องถิ่น (พ.ศ.2566-2570)

เทศบาลตำบลศรีสงคราม อำเภอวังสะพุง จังหวัดเลย

ที่	แผนงาน	หมวด	ประเภท	เป้าหมาย (ผลผลิตของครุภัณฑ์)	งบประมาณ					หน่วยงาน รับผิดชอบหลัก
					2566 (บาท)	2567 (บาท)	2568 (บาท)	2569 (บาท)	2570 (บาท)	
1	การศึกษา	ครุภัณฑ์ที่ดิน และสิ่งก่อสร้าง	ครุภัณฑ์ ยานพาหนะและ ขนส่ง	เพื่อจัดซื้อรถบรรทุกขยะ จำนวน 1 คัน	2,400,000	2,400,000	2,400,000	2,400,000	2,400,000	สำนักปลัด
2	บริหารงานทั่วไป	ครุภัณฑ์ที่ดิน และสิ่งก่อสร้าง	ครุภัณฑ์ ยานพาหนะและ ขนส่ง	เพื่อจัดซื้อรถพยาบาล ฉุกเฉิน จำนวน 1 คัน	2,500,000	2,500,000	2,500,000	2,500,000	2,500,000	สำนักปลัด
3	บริหารงานทั่วไป	ครุภัณฑ์ที่ดิน และสิ่งก่อสร้าง	ครุภัณฑ์ ยานพาหนะและ ขนส่ง	เพื่อจัดซื้อรถโดยสาร จำนวน 1 คัน	1,358,000	1,358,000	1,358,000	1,358,000	1,358,000	สำนักปลัด
4	อุตสาหกรรมและ การโยธา	ครุภัณฑ์ที่ดิน และสิ่งก่อสร้าง	ครุภัณฑ์ ยานพาหนะและ ขนส่ง	เพื่อจัดซื้อรถตักหน้าขุด หลัง จำนวน 1 คัน	3,067,000	3,067,000	3,067,000	3,067,000	3,067,000	กองช่าง
รวม	4 โครงการ				9,325,000	9,325,000	9,325,000	9,325,000	9,325,000	

ส่วนที่ 4

การติดตามและประเมินผล

4.1 การติดตามและประเมินผลยุทธศาสตร์

ในการจัดทำแผนพัฒนาท้องถิ่นนั้น จะต้องมีการติดตามและประเมินผลแผนพัฒนา โดยจะต้องติดตามและประเมินยุทธศาสตร์เพื่อความสอดคล้องแผนพัฒนาท้องถิ่น แนวทางการพิจารณาการติดตามและประเมินผลแผนพัฒนาท้องถิ่น ตามระเบียบกระทรวงมหาดไทย ว่าด้วยการจัดทำแผนขององค์กรปกครองส่วนท้องถิ่น พ.ศ. 2548 แก้ไขเพิ่มเติมถึง (ฉบับที่ 3) พ.ศ. 2561

4.2 การติดตามและประเมินผลโครงการ

ในการจัดทำแผนพัฒนาท้องถิ่นนั้น จะต้องมีการติดตามและประเมินผลแผนพัฒนา โดยจะต้องติดตามและประเมินผลโครงการเพื่อความสอดคล้องแผนพัฒนาท้องถิ่น แนวทางการพิจารณาการติดตามและประเมินผลแผนพัฒนาท้องถิ่น ตามระเบียบกระทรวงมหาดไทย ว่าด้วยการจัดทำแผนขององค์กรปกครองส่วนท้องถิ่น พ.ศ. 2548 แก้ไขเพิ่มเติมถึง (ฉบับที่ 3) พ.ศ. 2561

4.3 สรุปผลการพัฒนาท้องถิ่น

การวัดผลในเชิงปริมาณและเชิงคุณภาพ

(1) การวัดผลในเชิงปริมาณ

ตามที่เทศบาลได้ดำเนินการจัดทำแผนพัฒนาขึ้นมาเพื่อใช้เป็นเครื่องมือในการพัฒนาเทศบาลให้บรรลุเป้าหมายที่วางไว้ เกิดประสิทธิภาพประสิทธิผลสูงสุดในการแก้ไขปัญหาให้กับประชาชน ในการจัดทำแผนพัฒนานั้นจะต้องมีการติดตามและประเมินแผนพัฒนา ตามระเบียบกระทรวงมหาดไทย ว่าด้วยการจัดทำแผนขององค์กรปกครองส่วนท้องถิ่น พ.ศ. 2548 หมวด 6 ข้อ 29 และระเบียบกระทรวงมหาดไทย ว่าด้วยการจัดทำแผนขององค์กรปกครองส่วนท้องถิ่น (ฉบับที่ 3) พ.ศ. 2561 ข้อ 13 โดยคณะกรรมการติดตามและประเมินแผนพัฒนาเป็นผู้ดำเนินการติดตามและประเมินผลแผนพัฒนา ซึ่งคณะกรรมการจะต้องดำเนินการกำหนดแนวทางวิธีการในการติดตามและประเมินผลแผนพัฒนา ดำเนินการติดตามและประเมินผลแผนพัฒนา รายงานผลและเสนอความเห็นซึ่งได้จากการติดตามและประเมินผลแผนพัฒนาต่อผู้บริหารท้องถิ่น เพื่อให้ผู้บริหารท้องถิ่นเสนอต่อสภาท้องถิ่น และคณะกรรมการพัฒนาท้องถิ่น พร้อมทั้งประกาศผลการติดตามและประเมินผลแผนพัฒนาให้ประชาชนในท้องถิ่นทราบในที่เปิดเผยภายในสิบห้าวันนับแต่วันรายงานผลและเสนอความเห็นดังกล่าวและต้องปิดประกาศไว้เป็นระยะเวลาไม่น้อยกว่าสามสิบวันโดยอย่างน้อยปีละครั้งภายในเดือนธันวาคมของทุกปี

โดยเครื่องมือที่ใช้ในการติดตามและประเมินผลในเชิงปริมาณ มีดังนี้

แบบที่ 1 การกำกับกับการจัดทำแผนยุทธศาสตร์ขององค์กรปกครองส่วนท้องถิ่น

แบบที่ 2 แบบติดตามผลการดำเนินงานขององค์กรปกครองส่วนท้องถิ่น

แบบที่ 3/1 แบบประเมินผลการดำเนินงานตามแผนยุทธศาสตร์

แบบประเมินคุณภาพของแผนพัฒนา

(แจ้งตามหนังสือกระทรวงมหาดไทย ที่ มท 0810.2/ว 0703 ลงวันที่ 2 กุมภาพันธ์ 2558 เรื่อง แนวทางและหลักเกณฑ์การจัดทำและประสานแผนสามปีขององค์กรปกครองส่วนท้องถิ่น ข้อ 7 การ

วัดคุณภาพของแผนพัฒนาท้องถิ่น ตามนัยหนังสือกระทรวงมหาดไทย ด่วนที่สุด ที่ มท 0810.2/ว 4830 ลงวันที่ 22 พฤศจิกายน 2556 ให้แล้วเสร็จภายใน 15 วัน นับแต่วันประกาศใช้แผนพัฒนาท้องถิ่น)

การติดตามและประเมินผลด้วยระบบ e - plan (www.dla.go.th)

(2) การวัดผลในเชิงคุณภาพ

การจัดผลเชิงคุณภาพ เทศบาลใช้การสำรวจความพึงพอใจในการวัดผลเชิงคุณภาพโดยภาพรวม โดยได้มีการประเมินความพึงพอใจ ซึ่งการประเมินความพึงพอใจทำให้ทราบถึงผลเชิงคุณภาพในการดำเนินงานของเทศบาลในภาพรวม

โดยเครื่องมือที่ใช้ในการประเมินความพึงพอใจ มีดังนี้

แบบที่ 3/2 แบบประเมินความพึงพอใจต่อผลการดำเนินงานของเทศบาล

แบบที่ 3/3 แบบประเมินความพึงพอใจของประชาชนที่มีต่อการให้บริการ

4.4 ข้อเสนอแนะในการจัดทำแผนพัฒนาท้องถิ่นในอนาคต

4.1 ผลกระทบนำไปสู่ออนาคต (เช่น จะทำ สนับสนุน ส่งเสริม ป้องกัน อย่างไร เป็นต้น)

ในทฤษฎีทางวิชาการการจัดการ ซึ่งว่า องค์กรต่างๆไม่ว่าจะเป็นองค์กรภาครัฐหรือองค์กรภาคเอกชน จะพัฒนา เติบโตและอยู่รอดได้ต้องมีการปรับตัวให้เข้ากับการเปลี่ยนแปลงของสภาพแวดล้อมภายนอก 4 ประการ (PEST) ตลอดเวลา ซึ่งประกอบไปด้วย

1. สิ่งแวดล้อมด้านการเมือง (Political Environment)
2. สิ่งแวดล้อมด้านเศรษฐกิจ (Economic Environment)
3. สิ่งแวดล้อมด้านสังคม (Social Environment)
4. สิ่งแวดล้อมด้านวิทยาการใหม่ๆ (Technology)

4.2 ข้อสังเกต ข้อเสนอแนะ ผลจากการพัฒนา

เทศบาลตำบลศรีสงคราม มีข้อสังเกต ข้อเสนอแนะ ผลจากการพัฒนา โดยอิงการคาดการณ์การพัฒนาต่างๆ อยู่ภายใต้สิ่งแวดล้อมภายนอกต่างๆ ดังต่อไปนี้

- รัฐธรรมนูญฉบับใหม่จะส่งผลกระทบต่อองค์กรปกครองส่วนท้องถิ่นอย่างไร
- แนวโน้มการยกฐานะจาก อบต. เป็นเทศบาลทั่วประเทศ
- แนวโน้มการควบรวมองค์กรปกครองส่วนท้องถิ่น
- การเพิ่มขึ้นหรือลดลงของการจัดสรรเงินงบประมาณให้ อบต.

